民國日報

THE REPUBLICAN DAILY NEWS

電話四千八百六十號

第四百四十二號

今日三大張售大洋三分

中華民國六年四月廿一日（即舊歷三月初一日）（星期六）

本報開設在上海棋盤街中市（河南路）第五百另一號

至第七日每字大洋[illegible]　第八日以後大洋每字二厘五毫多則以十字遞加　付郵票按九五折計算

大正五年正月念三號第三種郵便物認可

奉送實業講義五十種

由普益代啟送

竊我國工藝一道本不從事講求致船來品物輸入日多喧賓奪主良深浩歎鄙人僑居歐美十有餘年無日不以考察種種實業爲唯一之宗旨因念我國工商不振生計日蹙是以悉心研究得其成績者五十種均屬工藝之必需又爲居家常備之要物茲特編成講義五十種奉贈同胞不取分文其中刊載詳細一見了然即能如法製造並無疑難且於各種[illegible]無論資本大小亦能獨力營業此於我國挽回利權誠非淺鮮惟鄙人常[illegible]上海普益廢物造棉廠代爲印發因該廠於研究廢物頗多成績聲譽卓[illegible]宗旨斷不致借此漁利有負所託此項講義託爲代印千份紙張印刷一切[illegible]義五十種收回紙張印刷費洋一元寄遞郵費均在其內如以郵票代洋[illegible]敝廠當將詳二講義隨即寄奉決無延誤第我國幅員廣闊區區千份恐難普及全球尚祈各省熱心同胞轉輾提倡以冀實業振興何難與歐美並駕鄙人實有厚望焉○華僑黃嘉律啓

○製造花露水　○百花煉精法　○製桂花香皂　○普通肥皂法　○棉紗造絲光
○顏料製造法　○電燈泡染色　○舊珠變新光　○葡萄釀酒法　○菓品造酒法
○山芋製糖法　○蘿蔔製糖法　○製造洋燭法　○新法洋光漆　○舊草帽更新
○衛生牙粉　○黠髮香水　○美容香粉　○生髮香水　○雪花香膏
○衛生含口水　○生髮藥膏　○滅火藥水　○防疫藥水　○各色洋墨水
○新銅變古銅　○製造皮鞋膏　○製造皮鞋油　○銀銅酸白法　○機械不銹法
○鋼筆版原紙　○眞筆版原紙　○眞筆版藥水　○製造天然墨　○紙料造石版
○粉筆製造紙　○祛墨污衣蹟　○人造象牙法　○舊象牙變白　○黑糖煉白糖
○新法封口糊　○捕魚新奇法　○魚無水久放　○催花開放法　○洗衣新法
○油燈賽電燈　○菓品製糖法　○胭脂香膏　○胭脂香粉　○簡便種多菰

代發處上海北浙江路晉康里普益造棉[illegible]

夢弗想到再做人

鄙人年四十二矣自二十五歲患梅瘋[illegible]節酸痛尚可勉强支持不料本年八月[illegible]晨逐發見皮膚紅斑筋骨痠痺從此半[illegible]年偶於報端見貴藥房解毒藥名[illegible]見勸遂購兩瓶依法餌服未及半[illegible]不可聞皮膚燥裂如粉落因信[illegible]補血汁兩瓶以調理身體前後不[illegible]

銘感之餘發於眞誠爲登本報以鳴謝忱至於各種報紙鄙人力薄不能承認貴藥房自行錄登可也特此即請

中洋大藥房執事先生台鑒　南匯黃珍玉鞠躬

附告解毒藥五五五每瓶一元五角　總經理上海棋盤街中洋大藥房

律師李時蕊啓事

本律師服務於省浮沉於法庭議會及行政衙門者歷有年所[illegible]雜誌與海內讀者結文字緣茲奉部准在江蘇上海江寧等處行使律師職務[illegible]律問題之實際探討倘有以特別繁難訴訟見委者[illegible]所歡迎上海事務所設孟拉路淡水路第三十一號分事務所新北門[illegible]

凡欲謀高尚位置者不可不學中國速記

詳細章程函索即寄

上海北四川路三多里內五十三號

中國速記函授學校

新民慈善戒煙醫院開幕廣告

確係黑籍貧民立意願戒者祇須覓有本埠的實紳商作保經本院調查屬實後立予本院施戒券一紙即可來院受診取[illegible]（乙）療病部凡特有本院施診券者在門診時間不取診資受診者[illegible]部收費章程辦理（乙）療病部凡特有本院施診券者在門診時間不取診資受診者停診一診資四角復診減半拔號加倍特診（除門診時間外）診資一元出診（下午四點至八點）診資三元[illegible]戒施診三十普通六十拔號特診出診加倍住院特等每日三元普通每日一元如有隨伴每日加收三角[illegible]者得拒絕之本院准四月十三號即陰歷閏二月廿二日開幕如有惠助本院經費者請送本院[illegible]索即寄院址現設上海白爾部路即俗名陸家觀音堂新民里七號洋房

本院爲中華國民禁煙大會同人[illegible]立以慈善爲主義戒除貧民煙癖[illegible]民疾病爲宗旨設有戒煙療病[illegible]敦請中西名醫主任（甲）戒煙部[illegible]

新國民二期出版

定價三角郵費四分全年三元郵費四角八分

總發行所上海四馬路中華書局

要目

生活與戰爭（續）　力的新國民與新生活（續）　牧野博士之法理論　新國民之自覺　吾國關稅改正問題之研究　整理財政危言　利用廣土　樂民族興森林策　宗教之推測　釋嘉及宗教將來之戰　論日入俄革命與戰爭　假吾國關稅之改正　外論題［illegible］

化妝妙品

花露水

價目

大號每瓶四角
二號每瓶二角半
三號每瓶一角半
四號每瓶一角

雪花膏

價目

大瓶四角
小瓶二角五分

本行電話四千零六十九號

總發行所上海南京路棋盤街交通路廣生行有限公司披露

提倡國貨　同胞注意

興華各種麵粉衛生通心外洋親家最新發明購[illegible]

本公司專用特式機器創製各種色酥精粉鷄蛋麵[illegible]

上海小東門協泰豐壽貨莊開張廣告

本號於壬子年開張專售洋貨布疋及各省壽貨價廉物美信用久著有口皆碑無需贅述茲值有閏月貨一門辦者頗多本號因地處狹小不敷用故特不惜資本於斜對面石庫門內另設壽貨專售處凡衾枕被褥文明禮服綢緞壽衣以及顧繡各色眞不二價以求精今擇閏月十九日開張凡各界諸君惠臨賜顧無不格外歡迎也　本號主人謹白

農商部註冊獎勵　中國明明眼鏡公司推廣克辣克片

閏二月初一始展期一月　特別廉價照碼五折

上海英大馬路三百七十八號

徵求對德問題之眞民意

躬逢民國言論自由人民眞意於是表見對德問題事機危迫凡吾人民如有意見亟應表示俾政府見之知與論之所在民意之所嚮進行方針庶歸一致不至因外交而致內閧部人不隸黨籍毫無成見一秉良心之主張以愛國爲前提除[illegible]彙集各長官各團體函電外並擬徵求海內同胞意見愛國志士對此問題統權利害勿吝珠玉源源賜教以便輯印成書出版後各奉二册聊作酬答倘荷交印費一切悉由部人擔任合併聲明　謝强公謹啓

稿件勿牽入他種問題來稿務請註明姓名地址郵寄上海新聞派克路養性學校

上海三馬路同安里口　天綸綢莊各貨減價

承蒙賜顧價值格外公道

電話二千五百七十六號

本莊設申歷有年所今爲推廣營業起見特減價批發門剪貨高物美以副諸君雅意望各界惠臨賞識爲幸

上海道尹公署批准立案　圖畫美術學院函授部招生

海上看倫案各界有志書學者從速報名入學可也欲索詳章須附郵票三分

本部現蒙滬海道尹公署批准立案各種講義與本無不精益求精供四方殊者研究茲值春假之期特闢學額百名無論已學未學均可隨時報名科目甲部分水彩畫油畫水彩像油像乙部分鉛筆鋼筆木炭肖像國粹畫其中都植動各物風景人物翎毛花卉及名人造像均係名家手筆無不惟妙惟肖如數家珍稱度均由上海西門外白雲觀美術圖畫學院函授甲乙部同啓

招聘各職員

資格品行端正遇事勤懇文理粗通入地兩宜者爲合格

辦法另有簡則○欲知詳細情形者須附郵票十分寄事務所即有本公司一覽奉上空函不覆

新水自十五元至三十元有特長者另議

地址第一培植場上海小沙渡路一〇四三號事務所上海哈同路民厚南里一二號

原生蘑菇培植公司啓

社論

重論軍事會議 (楚傖)

▲總理擱起國務院
▲議員放棄質問權

倪嗣冲何人乎安徽督軍也 全國外交問題。主其事者爲安徽督軍乎。爲政府乎。政府也。全國外交問題。將取決於國會乎。抑安徽督軍乎。國會也。中國今日尙有所謂政府與國會乎。有之也。有之而何以聽倪嗣冲出入京津。集其同類以越庖人之俎。發起軍事會議。以爲外交問題之解決者乎。而何以政府贊成之。國會默認之。若可一任其恣睢暴戾乎。噫余只能曰。此中國之習慣耳。此中國之特例耳。

國務會議中初尙有主張加入者反對加入者持冷靜態度者今則轉移於時勢即彼梁門高弟師承有自之總長亦如寒蟬之無聲 蓋至今而閣員已漸近於一致了不敢主張加入矣。撼天動地之狂議居然歸於平淡不可謂非天佑中國默啓其衷 從此下台。豈不義正言宜。而倪嗣冲乃不憚車馬之勞。千里獻策。以軍事會議之說進諸總理。在彼自反對國會以來。英雄無用武之地也久矣。得此機會。蠢然思動。亦固其所。顧吾聞倪乃不過一舞台之角色耳。苦思力索。以打脚本定牌名者。正大有其人。則其人乃顯然非主張加入不可者。顯然大不以國務會議之態度爲然者。顯然欲假軍事會議以濟國務會議之窮者。顯然認軍事會議之勢力足以壓倒國會而有餘者。顯然不以政府自居。甘落其權於各省督軍。以亂上下維繫之序者。既如此而吾猶責之曰不當聽武人越庖人之俎。可謂不識時務之至者矣。

許靜仁以時髦閣員。又與段總理有鄉里之誼彼尙不深識加入之害者焉忍不爲總理鼓吹 乃於國務會議時。朗朗言曰。奮鬥者惟公一人。而閉門坐守者仍爲大多數之國民。段總理即不爲國家前途計而爲一人之功罪計見彼衆僚屬鄉里之誼之許氏尙不贊同況其遠者疏者 是亦可以稍自覺悟矣。獨何以於國務會議不得結果之後。更如吳稚暉君所謂挐孔栽鬚。硬欲別出蹊徑。假軍事會議以壓迫之耶。吾嘗聞有假武人勢力以壓迫國會者矣。曾未嘗聞有假是以庖代國務會議者。有之自今日之加入問題始。是誠不可謂非主持政權者之進步也。顧略嫌其不祥耳。

至於國會最近之態度。則吾亦有一大惑不解者在。質問財政交通兩部納賄案質問副總統收賣存土案繼續發生不爲如何了。即日。言人人殊。得謂已自忘其職務也旣未自忘其職務 彼軍事會議之性質。果有言人人殊。夫於此時期。而人人殊之軍事會議。尙得謂無質問之價值耶。而況其內幕已登載於各報。尙不至於言人人殊乎。何竟默然不置一辭也。嗚呼吾滋憂矣。

河山一盟籟

▲吾嘗自念以我之學而得一官者中國有此種官八中國必亡乃瞻望政場所爲寄天下之重者竟有幷我所知而亦未知者欲不亡得乎

▲人苦不自知耳國苦多不自知之人耳苟臨時一行自量便不能救國何嘗不省些事來

(楚傖)

本社專電

●昨政府得川中兩電羅佩金電謂嘯日（十八）劉軍圍攻軍署縱火民居劉存厚電謂皓日（十九）與羅斷關係閣議時段擬免羅劉職立決今晨川某系議員十七人謁黎請免羅職以戴戡署理督軍公府午宴段力贊成即下令免羅職令劉來京以戴戡署督軍

●此間盛傳四川滇兩軍互鬨甚烈電局已由羅督（佩金）派兵看守確實消息難以傳出

●政府得川電川師長劉存厚兵變圍攻督軍署

●財政當局賄案初審由京師地方審判廳辦理

●虞（熙正）吳（乃琛）前夜被拘昨午陳（錦濤）被拘李思浩往保未允陳弟廷鑑亦去陳拘在錄事室虞吳等拘在優待室昨下午票傳商人[illegible]承訊檢察官爲王兆萱楊天[illegible]尙未到案其知交四出覓[illegible]投到苦不知蹤跡檢廳已拍照通緝

●某派預定計畫去陳（錦濤）後即彈劾許（世英）現進行益急

●財政總長提出李經義李已允任兩院正着手疏通

●財政總長又有提出汪大變說

●昨今兩日財部人員到者極寥落泉幣司長及參事由李思浩委人兼代

●昨國務會議時許世英詳述租車購車兩案查辦經過情形自請議失察處分情勢似岌岌

●前晚段總理宴各督軍梁啓超亦到梁演說外交方針略如致國際評議會書意各督軍瞠目無語席散後某督謂欲保全段內閣當糾正段外交政策約每日在將軍府接洽各代表

●陸榮廷電致段總理謂承促入京與軍事會議但鄙意已面罄請開會時提出公決故陸已決不來京

●研究會開會討論各省對於外交情形及軍事代表範圍

●孟恩遠張懷芝及靳雲鵬昨連袂赴津

●長江巡閱使有裁撤消息

●礦業法已通過閣議即交國會

●衆院預算會議決雜項收入改列臨時門

●參議院明日（二十二）開全院委員會

●京師學務市政費緩議下星期一起三讀

●憲法會議開會第百十二條及百十三條一項原案二讀均通過湯漪加但書疑義解釋以三分二決之亦通過議長聲明優待清室條件係條約性質不失效力毋庸列入憲法衆均無異議

▲附錄憲法原案 百十二條 憲法有疑義時由憲法會議解釋 第一百十三條 憲法會議由國會議員組織之 前項會議非總員三分二以上之列席不得開議非列席員四分三以上之同意不得議決 （本社二十日北京電）

●今日省議會選舉參議員韓國鈞得六十二票當選爲參議員楊擇得四十一票爲候補第一名第二匭陸家鼐得四十二票爲第二名餘俟明日續選（二十日南京電）

東方通信社電

◎二十日北京電 今日憲法會議 討議憲法草案 百十二條及百十三條均照原案通過至優待前清皇室一事以爲永久有効當然履行故決不必列入憲法

◎同上 軍事會議開會之期現猶未定似係專待代表南方之新任[illegible]西督軍陳炳焜來京其時日大約在二十五日或二十七八日該會[illegible]段總理爲會長參謀總長王士珍海軍總長程壁光爲副會長[illegible]樹錚爲書記長蔣作賓擔任設備會場

外報譯電

◎同上 外交部今日派僉事史悠明至和蘭公使館探聽顏公使在德國之消息和蘭公使答謂德國政府決非沮留顏公使祇因交付護照之手續有誤因之遲延云云

◎二十日東京電 衆議員總選舉各地均於今日一齊舉行開票日期市部定二十一日郡部則由二十二日至二十五日

◎同上 首相外相陸相滿洲鐵道總裁朝鮮鐵道長官等於十九日會集寺內首相官邸開會關於計畫滿洲朝鮮鐵道倂合之事就軍事外交及鐵道倂合之利害加以研究云

◎同上 紐約日本協會會長拉色爾氏現來日本日本協會特于十九夜在帝國旅館開晚餐會以歡迎之該氏席間演說日美間之關係等其間所述關於中國意見如左

中國現時係爲協力與調和之時代中國當以傾聽美國實業家先覺者格利氏（本年初因視察中國至日之美國鋼鐵王）之言爲計之得即中國應親日本之友誼爲有利蓋中日交情密接美國之資本流入中國更覺自由也美國商人之至日本者以中國爲華客與日本交易關係之商人與中國之交易亦有關係故無論由何方面觀察均以三者協同爲當務之急不意事實與此相反竟有自命爲中國之友人者以常與日美之關係疏隔爲中國之利益遂於國內種種運動致害中國之財政的信用殊堪浩歎因此特於紐約組織中日協會爲圖增進中日共同之利益亦爲兩國及美國之利益也在東洋中日之利害關係雖甚複雜然兩國因與美國款接可得調和的利益云云

◎路透社十九日北京電 柴維周暨數商人稟攻陳錦濤曾勒令彼等借取鉅款並力迫繕寫一宣言書以表証其無罪

◎同上 由昨夕至今已不見殷汝驪蹤跡惟聞彼仍在北京

◎同上 許世英因週來備受攻擊（關於舞弊情事者）而黎總統對於受賄案又嚴辦不貸故上書自責謂不善任人遂使彼等濫用其職權並提議將某某等一律革退惟許氏此舉應於一星期前舉行當調查員返報賃車案時許氏擱置不理致令該兩調查員（屬於交部者）因以辭職及今爲此則時已晚也國會議員質問許氏何以對於該賃車案絕不報告

◎路透社十八日廣州電 省長朱慶瀾將招集一省議會特別會期以表決每畝徵收四角之田稅

歐洲戰電

◎十七日俄京電 內閣總理及其他各總長均赴大本營討論軍食問題據彼等聲稱俄軍現狀較二月杪時大有進步而尤以糧食供給爲最俄軍之糧食今確甚豐富農務總長謂彼之責任乃在竭力供給各軍需用之糧食各內閣總理宣稱當革命初期陸軍所示不安之情態今全消滅戰鬥精神逐月加增軍紀亦絕佳各軍抵拒敵軍之準備甚爲周密 俄京戍軍總司令柯洛尼夫將軍出示請人民繳還革命時在軍庫取去之來福槍四萬枝手鎗三萬枝

◎十八日俄京電 俄政府爲開募自由借款之故發表敬告國民文謂敵人志在恢復舊朝故俄人當踴躍購買債券俾俄軍可以獲利所得之自由可以保全

謹防假冒 天下馳名 生精丹 保精止濁之聖藥

上海第一家 永壽大藥房汪家田[illegible]生專賣好藥

◎十七日華盛頓電 美政府現候 俄國聲明其需求即擬予以財政上及其他種種之助力 衆意美國今當竭力助俄 鞏固其新民治及使俄國抵禦德國更爲着力

◎十八日華盛頓電 美國現正與俄國磋商派 美國鐵路專家五百人赴俄整頓路政

◎十九日俄京電 政府歡迎英法工黨代表時各員所發之演說省切實聲明 協約之民治國現爲自由與消滅兵禍而戰 外交總長米留柯夫氏宣稱臨時政府擬竭全力 以剷除德國黷武主義云 此種意見爲全國人民大多數所贊成證以一事可知也蓋前流逐國外得赦回京之俄員數人演說 主張和平時爲衆唾罵彼等同俄時途次曾受德員照料故發祖德之言論各報指爲曾受德皇俸金

◎十八日俄京電 謀若西電稱 德軍已焚燬白萊拉及福克薩尼鎭 羅國陸軍當道視此爲德軍即將退走之徵

◎十九日倫敦電 巴拉勞氏今日在下議院宣稱下議院將開祕密會議且謂近今有醫院船數艘曾被 擊沉行將宣布辟西爾氏謂 俄國臨時政府願將達達納爾 海峽爲萬國公有 一節彼未接有正式消息拜愛爾斯爵士述及 媾和談判事宜國民黨議員美克萊爾氏謂俟德國 停止炸沉醫院船時再行研究媾和提議不遲 巴拉勞氏謂美克萊爾氏之答語較余爲佳余則不以此見爲然也

◎十八日羅馬電 海軍部宣稱十五日止之一星期內 駛抵意國口岸之船共四百五十四艘離意者 共四百十九艘意船被沉者五艘載重皆不足二千五百噸此外尚沉帆船兩艘載重皆不足一百五十噸

◎十九日俄京電 陸軍當道由可靠方面探悉德國現於波羅的海各口岸屯集大軍 甚至用小汽船 在來因河運兵 甚忙 德國艦隊由基爾移至丹齊後現泊于里巴港觀其種種準備似圖在俄國北陣線後大舉進攻 及擬在里凡爾或芬蘭灣派兵登岸

◎十九日紐約電 美國報界共同通信員電稱 美政府已接俄國消息謂臨時政府目下斷無受納德奧社會黨單獨媾和建議之理 且由可恃方面探悉俄國高等社會黨意中之和平乃在以 民治主義傳入德奧帝國懇請德奧社會黨舉事推翻皇室 依據社會主義建設 共和國

◎十九日倫敦電 財政大臣巴拉勞氏今日在下議院宣稱 預算案定本月三十日提出

◎十八日倫敦電 下議院今日 開茶會 日大使及參與羅馬協約國商務大會之日代表均與會日大使謂歐戰結局後大約將起 商務爭戰 且謂協約國宜早設法應付 一切英日聯盟較前益形 鞏固日本有在 遠東維持和平保全治安之責云云

◎十八日巴黎電 比國賑務船四艘 曾領有德政府之通行券近在危險區域外荷蘭海濱附近 被 沉 法政府已請西班牙皇向柏林 提出抗議

◎十八日瑞士京城電 據維也納電稱 奧軍陣綫之戰事現全停止

◎十八日華盛頓電 參[illegible]院與衆議院通過議案准協約國在美招募美人[illegible]

◎十九日西班[illegible]內閣已辭職

快信

△南京

●陸榮廷因馮副座張勳均[illegible]塞詞拒不親臨軍事會議陸亦不由津折回入京與會昨午(十九日)過寧旋乘車赴滬

●交通銀行准期五月一日實行普通兌現 日來京[illegible]繹不絕

◎蘇省田賦爲各省之冠財部特派參事 賈士毅來寧會[illegible]財廳日夕籌議辦法

◎津浦路貨捐局長岑郊麟因浦埠部准津商 認辦米稅問題 該局長昨謁齊省長痛陳利害 懇即電部取消以紓商困而息風潮

△蘇州

◎水警趙會鵬廳長昨傳令游緝隊張標勝隊長迅撥槍划十艘聽候保護英使查勘烟苗

●朱師長奉軍署令知以師參謀長 赴京代表與會 檢閱蘇軍一事暫緩

◎警廳偵探隊在南園前晚 破獲私鑄銀圓機關 一所捕獲吳炳榮等三名今晨解送縣署核辦

▲安慶

◎新選 省教育會長劉遺章 因事滯留原籍現該會有要案提議已函促返省

◎華陽鹽金徐局長 財廳以該員老於㕍務有 留辦消息

●鹽斤加價 案省商會已咨請省議會 不准通過

◎省城法政講習所 現已部署端倪不日即實行開課

要聞

●第一段落之財部納賄案

▲總統之批辭 關於財政當軸受賄案之情形業誌本報茲據公府確息日昨上午六時 夏張兩查辦員 已將查辦上之經過事實具報告書呈上大總統閱 黎公閱後 即親批陳殷二氏均免去總次長職交法庭依法辦理 以李思浩次長代理部務又參事廣熙正泉幣司長吳某均停職由法庭訊辦等語國務院遂於昨日午後開國務會議議決施行段總理當飭祕書廳擬就命令送府鈐印當晚發表矣

▲查辦報告之段落 財政部賄案 自派夏壽康張志潭兩氏查辦後昨晨即將 查覆呈文提出 聞內容共 分三大段第一段爲關乎總長者詳述陳錦濤 要求商人代墊自己名下股欵十萬元分期繳納及預約舉乃弟陳廷銘爲煉銅廠董事等情並 軟禁 張與漢在家勸寫筆據陳亦自認稿出己手此節在陳反爲極不利之證據 第二段爲關乎次長者第三段 爲關乎 商人者內容未能詳悉長後乃謂密查所得大略如是如何辦理之處伏乞鈞裁云云

▲張谷之言論 張谷 兩總長在府院方面亦 主張澈底根究 以伸官紀此言聞者頗[illegible]然又有[illegible]對於商人呈控之詞頗多指摘之處 謂據所稱行求賄賂各節雖若鑿鑿可據 但未詳敘行賄日時及地點似乎不盡可憑云

▲陳錦濤之密呈 財政總長 陳錦濤 昨日(十八日)有一密呈送往國務院 探其內容係謂 保利銀公司 設立之初部意欲佔董事三人該公司未允後經磋商 由部指定一人 然並未指定伊弟陳廷銘後該公司曾送一函與伊弟閱後當即還棄然 與鍊銅事並無關係云

▲殷汝驪自白書 殷昨呈一摺略於國務院略云聞 鍊銅廠一財政總長在國務會議報告由商人携欵項託殷次長轉交本總長殷次長復托虞參事熙正轉交第二次又由商人將支票換成現欵又托殷次長轉交經虞參事謝絕並舉發於本總長經本總長囑虞參事轉致殷次長迷將原欵退還等因此事是否屬實合將此案原委縷晰陳之查 鍊銅廠議一起磋商條件數月於茲多在陳總長私宅會議吳司長乃琛主辦是案因總長於條件中幾經斟酌 商人托汝驪代爲催辦 以期早日解決時或有之嗣以鍊銅廠開議招股手續 總長做有 投資認股以示提倡之意商人迎合意旨曾經聲明如總長果欲認股即 不交現款亦可通融時於總長私宅中會議後言之 爲汝驪所 親聞者又因議舉董事總長欲爲其弟陳廷 銘謀充一席曾托汝驪代向商人疏通並由陳廷銘 托虞參事爲汝驪言之 且欲商人先書一函爲據商人允爲推舉但不允書據正在商議間而商人與部中接洽條件意見多不相同在總長或格外側重在商人以爲別有懇求曾兩次來汝驪私宅謂總長既欲 加股商人願將股欵先行籌墊 囑爲轉探各節經 汝驪嚴詞拒絕 並於談次中曾爲虞參事言之虞參事對於總長如何報告則汝驪未之預聞惟外間傳言總長曾於某日邀請商人張與漢到私宅勒書未曾納賄字據又商人丁長昇等五人向國務院聲明總長曾將欵項退還又總長自行呈請查辦此則人言籍籍衆所共知究竟此中有何關係應請將此案詳加考究自有水落石出之時云云

●十八日憲法會議

昨日午後一點 憲法會議開會議長 王家襄主席 第一百四條繼續討論某君發言畢議長謂現在只有 贊成修正案 無贊成原案者可以各修正案付表決現在有 田桐主張全刪 贊成全刪者起 立起立人數一百十九人 不足法定數 又以 凌越之修正案付表決大致主張 財政緊急處分應 牒集臨時會 提出衆議院決定起立人數百三十二人 不足法定數 又以張議員 之修正案付表決贊成者三百餘人 不足法定數陶保晋 之修正案付表決其文爲 對外戰爭或戡定內亂及救濟非常災變 時機緊急不能牒集國會時政府得以國務員連帶負責爲財政緊急處 但須於次期國會後七日內請求衆議院追認起立人數四百六十三差十三人 不足 四分三又以 廖宗北之修正案付表決其文爲 對外 防禦戰 爭或戡定內亂救濟非常災變時機緊急不能牒 集國會時政府得爲財政緊急處分 但須於次期國會開會後七日內請求衆議院追認起立人數五百三八已足四分三法數通過

第一百五條國家歲出之 支付命令須先經審計院之核准 無發言者即以 原案付表決起 立人數五百九十五人已足四分三法數通過第一百六條第一項國家 歲出歲入之決算案每年經審計院審[illegible]報告於國會 無發言者即以原案付表決起立人數五百九十九人已足四分[illegible]通過 第二項原文云衆議院對於 決算案否認時 國務員應負[illegible]楊永泰主張全項 刪除 鄒魯提出修正加 反追認案 四字其文云衆議院對於 決算案及追認案否認時國務員應負其責相繼說明後 孫鐘主張 維持原案 反對刪除及加入追認案 王玉樹 則反對刪除而 贊成鄒魯之修正案王源瀚亦贊成鄒魯之修正案陳銘鑑亦謂對鄒君之修正相對贊成楊永泰之動議以附議者不足三十人取消時報告發言者已畢議長以 鄒魯之修正案付表決並聲明鄒君自己聲明通過後另爲一 條時在場人數六百一十二人起立人數三百五十八人 不足 四分三法數 又以原案 付表決起立人數五百二十五人已足法定數 張玉庚 又主張再 加一項 無發言者即付表決起立人數一百二十八人 不足法定數 第一百七條 原案云 審計院 以參議院選出之議員組織 之吳榮萃之修正爲審計院之 編制 及審計員之資格 以法律定之說明後議長宣告休息二十分休息後繼續開會延至四點二十分始克開議首由陳銘鑑說明其修正之點文云 審計院之組織及審計員 之資格以 法律 定之何雯之修正則改 參議院爲衆議院 其文爲審計院以 衆議院 選出之議員組織之說明後由報號者贊成反對相間發言 馬驤贊成原案王源瀚則反對原案贊成何雯之修正案主張審計員由衆議院選舉 羅家衡 又贊成原案以爲應由參議院選舉 陳家鼎 復贊成何雯之修正案 將義明 贊成原案時報號發言者已畢 田桐 又臨時動議修正以無附議者取消議長宣告討論終局以吳陳二議員之修正案合爲一 次表決時在場人數五百八十五人起立人數一百八十六人 不足法定數 次以 何雯之修正 付表決起立人數一百三十七人 不足 法定數 次以 原案付表決 起立人數四百人 不足 法定數 有人提起 疑義 附議者在五十人以上議長以反對原案付表決起立人數一百七十七人 在四分一以上 證明適間表決不足法定數 馬驤提起再付審議表決大多數 議長謂現在本案既交審議其第二三兩項及第八條現在當然不能開議 呂復 提出臨時 動議 在

時評一

(無射)

●外交前途

▲政府召集各省督軍開軍事會議以解決外交之權於理於法兩不符合本報論之詳矣即以事實論軍事會議自身能否解決問題亦一疑問也

▲政府欲軍事會議解決外交者無非欲各督軍一致附和其主張宣戰耳但軍界中堅人物如馮國璋張勳陸榮廷三人均不親自到會則會議之力量自亦不十分强厚今日京電某督軍謂保全段內閣須改變段之外交政策則到京之各督軍未必均主張宣戰可知矣誠以此次外交係民國存亡問題非少數當局所得擅主而民意又反對宣戰又非彼綰軍符者所能威嚇强國民以必從各督軍果有鑒於此不敢盲從附和則外交猶有轉機亦民國之幸也

本館廣告刊例
長行二行起碼第一日每行大洋四角第二日至第七日每行大洋二角五分第八日以後每行大洋一角新聞中縫加半封面加倍 [illegible]

本館定報價目
本國及日本境內全年九元○半年五元○三個月三元○ [illegible]

本館于本年三月十二日開始 [illegible] 民國日報第 [illegible]

泰西大藥房

本藥房開辦多年向持穩健主義不敢稍涉浮誇致蹈空言不實之通弊幸蒙各界人士所深信去歲將營業部遷移後力求擴張期以普及特向歐美各國著名藥廠定購各種原料藥物醫療器械化學用品照相材料以及粧各品無物不具無美不備凡醫院外科產科軍營刀件藥物定價克已以供採購並聘有專家研究精良一切應用比他家自方製本牌各種家用衛生藥品功效靈異裝璜則常從新特別香水香皂香油香粉尤為精美足備女界之採擇近又新發明清血避毒丸專治花柳梅毒皮膚風濕諸症之聖藥蒙購服者莫不效驗卓著以來證書以明功用故銷售尤為發達其餘各藥另詳藥目仿單類繁多不及備載如蒙惠顧請至英租界拋球場三馬路口本藥房採購無任歡迎

營業部謹啓

中華職業函授學校

姚鵷雛先生擔任文科編輯學則函索即寄并須附郵票一分欠資空函恕不答復

推廣學額　續招新生

本校創辦以來求學諸君遠至英倫日本及南洋羣島特推廣學額續招新生俾一般有志諸君不致抱向隅之感現於陽歷四月十五號開學每月准十五號寄發講義第一期講義准本月十一號一律寄出近有添聘沈叡龕先生及日本工科博士浜崎秀吉先生擔任工科編輯又請

哈蘭士醫生秘製內服聖藥

六零六

花柳毒門有清血解毒之能　風濕骨痛有祛風理濕之效　瘰癧癧疽有內消外化之力　癬疥惡瘡有去腐生新之功

價目每瓶大洋一元七角　每打十七元五角

外埠諸君如需此藥可就近向當地各大藥房囑為代購更較妥速

補血生精止咳化痰

人中寶保肺漿

功能補血健腦壯陽保腎調經種子平肝止帶養陰培元如蒙購服定能立見奇效定價大瓶洋二元小瓶一元二角凡患痰飲乾咳氣急哮喘痰壅喉瘖倒嗓肺瘵傷風咳嗽盡購試此藥一瓶服之立去瘤疾大瓶大洋一元七角半小瓶大洋一元

總發行所上海石路中四馬路口太和大藥房　總經售處英大馬路同濟大藥房　電話四九二一

本埠經售處▲四馬路中英藥房▲北四川路同濟藥房▲河南路泰西藥房▲棋盤街美華藥房▲五馬路中外藥房▲寶善街華美藥房▲三馬路大陸藥房▲麥家圈大生藥房▲十六舖內如意里口英美藥房▲各埠藥房均有經售

烟葉行

吸三砲台香烟

用上等香煙而敬客更顯上等煙葉之價值

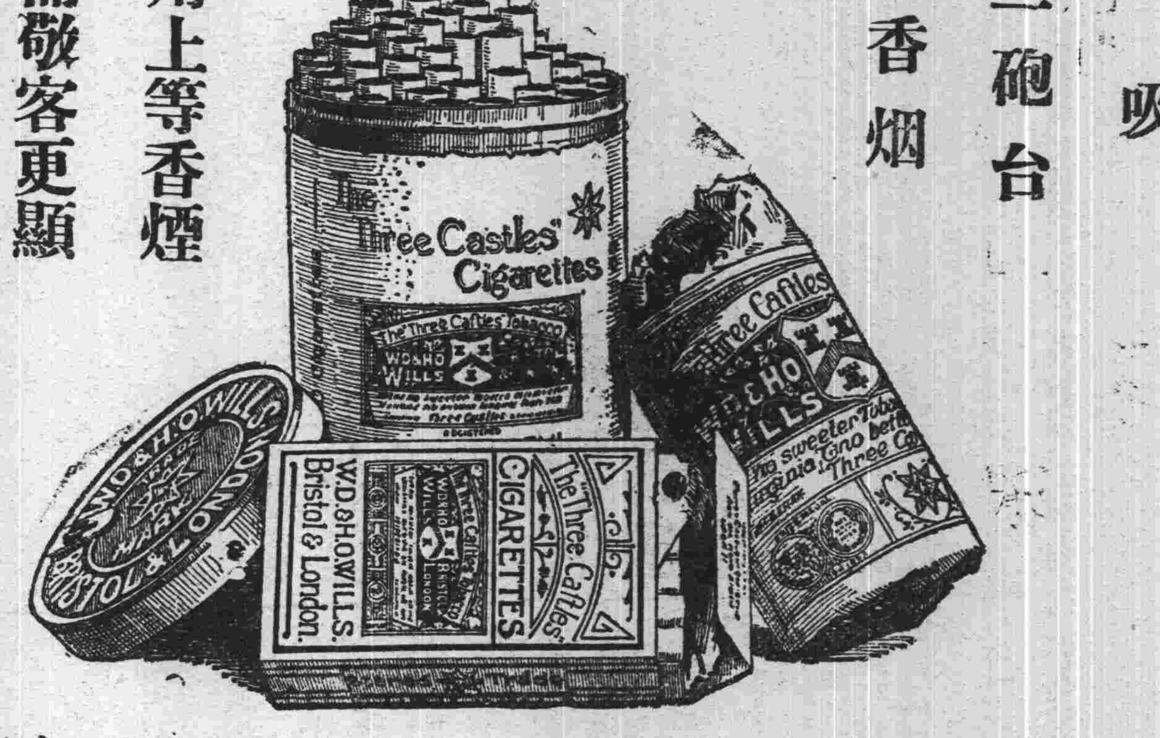

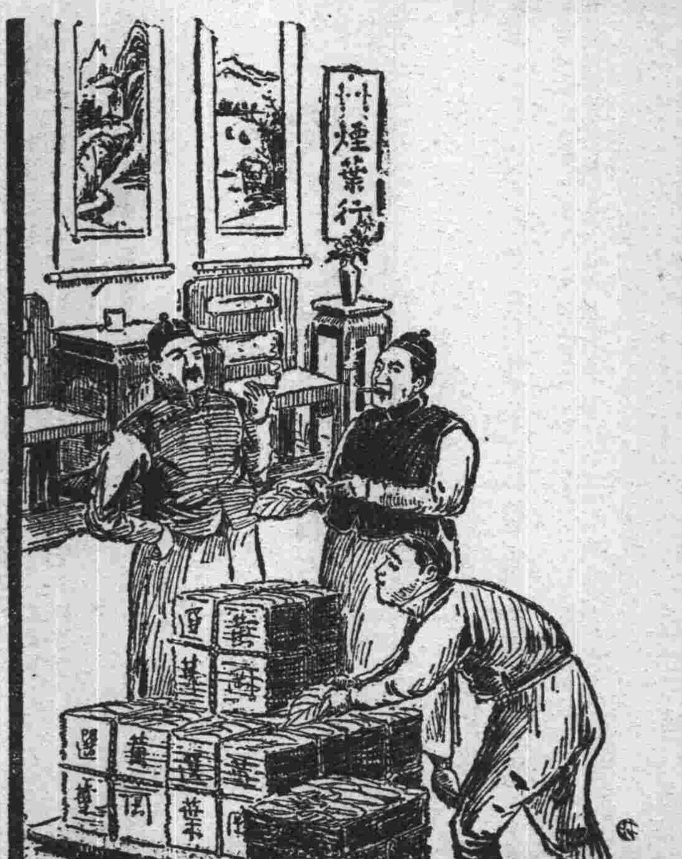

三砲台香烟可向寰球各處上等售烟家購取小包十支或二十支錫罐五十支出售三砲台香烟係英美烟公司所自製而自行發售者也

天下馳名德軒章氏製眞藥

寰球第一蓋世無双

咳嗽茶葉

當日見效二匣斷根勿靈還洋

咳嗽而得良藥○當日可愈○有經旬累月不愈者○非咳嗽之難治○乃藥不對症也○本藥房咳嗽茶葉○乃章氏德軒君五世祖傳祕方每年銷路一百餘萬之多○治愈咳嗽痰喘之急人◎謝函證書早已滿箱盈篋○往往經醫治咳嗽而不見效力○服本茶葉兩盒即愈○所謂病除○蓋世無雙○藥眞名丹方一味○海內諸君如患咳嗽喘之症請早試之○每盒四角半洋○每打五元○不靈包退○批發男女咳嗽○另製哮喘氣急新發久遠年貼膏如神倘遇危病急症立即見效之內藥和丸蠻成將百病消也天下獨一無二仙丹○每張大洋五角 總發行所上海老開橋聯昌德藥房章德軒氏督造

農商部國貨展覽會嘉獎一等

廣東種德園著名藥品

本園精製各種膏丹丸散油酒錠膠無不精益求精靈效超著前經農商部發給一等獎憑足見藥料眞誠諸君光顧請認明招牌庶不致誤各藥略列

參茸衛生丸　烏鷄白鳳丸　人參再造丸　兒科回春丹　全鹿滋腎丸　正玉樹神油　自甑如意油　新發明如意油精　自製薄荷錠

[illegible]

各藥繁多不能盡錄另有仿單函索即寄奉◎本園外埠各大藥房均有批售◎總發行所設上海 [illegible] 種德園謹啓

清血解毒

海艸精

人身外症皆由血含毒質污濁不清致生黴菌毒勢蓄積有久暫之分即發生有重輕之別原毒之最易感受者一曰濕毒二曰熱毒三曰淫毒由外傳入使血變壞復由內化出而成一種毒症如淫毒則為花柳諸病楊梅瘡魚口便毒下疳橫痃及隱於筋骨之楊梅風等類濕熱毒則癰疽瘡瘍癬疥瘰癧及婦女乳癰乳疽小兒先天遺毒等類皆是此西國發明之清血解毒內服靈藥名曰海草精按中國方書海苔海藻海帶之屬皆能散瘀消癧退毒輭堅特未知其中所含何質耳今由化學提煉其精全球試驗乃知此實掃蕩一切外症之元勳當茲春發時令有花柳之病者尤不可不急服以絕其根株而免釀成大患焉

▲售價每瓶洋一元六角

● 上海中英大藥房總發行

外埠各分號各大藥房均有發售

敬告游歷滬上及辦貨諸君鑒

如購廣東蠟丸藥酒必以老牌為第一

上海河南路老巡捕房對面

趙同春堂

始創在粵一百餘年分設上海四拾餘載經歷最深遐邇馳名之蠟丸老舖也

茲將本堂最靈驗及最著名之丸散略列

▲烏鷄白鳳丸　▲參茸衛生丸　▲婦科白帶丸　▲人參再造丸　▲茄楠氣痛丸　▲清心牛磺丸　▲麋茸寧坤丸　▲化痰止咳丸　▲小兒回春丹　▲產後回生丹　▲經期腹痛丸　▲十香止痛丸　▲調經種子丸　▲花柳搜毒丸　▲珠珀白濁丸　▲梅花點舌丹　▲萬應痧氣丸　▲正玉樹神油　▲萬應如意油　▲珍珠化痔丸

▲虔製六神丸　▲八寶紅靈丹　▲參茸坤順丸　▲參茸寧神丸　▲眼科熊膽丸　▲龍涎戒烟丸　▲舒筋活絡丸　▲正化州橘紅　▲扶陽乾健丸　▲犀璜抱龍丸　▲種子三達丸　▲人參培元丸　▲三鞭壯陽丸　▲神效嚟峒丸　▲滋水玉液丸　▲應驗跌打丸　▲救危保安丸　▲全鹿滋腎丸　▲金鎖固精丸　▲龍涎哮喘丸

▲十全大補丸　▲跌打七厘散　▲追風蘇合丸　▲寧坤至寶丸　▲八寶明眼藥　▲珠珀保嬰丹　▲勝寶女金丹　▲八寶驚風散　▲遠年頑癬藥　▲百勝珍珠散　▲立止牙痛散　▲萬應午時茶　▲萬應甘露茶　▲催生化育丹　▲燕窩肥兒糕　▲自甑薄荷油　▲立愈疥癩藥　▲心胃氣痛散　▲哮喘洋金花　▲瀝了性藥酒

▲本堂不惜重▲資揀選正上▲等道地藥料▲製煉成丹出▲而應世丸藥▲之靈驗無論▲官於兩粵商▲於兩粵及南▲北各省者鮮▲有不知本堂▲之膏丹丸散▲最為靠得住▲而且在滬數▲十餘年向未▲有遷移地址▲此係老舖之▲明證也諸君▲光顧祈認明▲招牌以防假▲冒本堂謹誌

請用國貨機器注意

本廠創設上海三十餘年首先發明鉛石印刷機器向蒙各界推許自民國以來為推廣營業起見添用新法製造花米油麥磚瓦以及絲廠用各類機器鍋爐引擎地軸輪盤橋梁欄杆五金雜貨一應俱全並可包修大小各種機器代配另件限日可取決無延誤切定價尤為格外克己以副雅意倘蒙軍商各界賜顧請移玉上海二馬路石路東一首坐南朝北三百七十九至八十號門牌內接洽可也

李湧昌進記機器廠謹啓

民國日報

滑稽画
紀事画

民國六年四月廿一日
第四十八號

鉛筆画法
本報逢星期一四日登載

保肺止咳化痰
大瓶一元七角半
小瓶大洋一元
上海石路中太和大藥房

上海中華書局
是書為小說大家陸秋心先生傑作前曾登載民立報上早已膾炙人口自出版後聲譽日重行銷已達萬部現因存書無多銷盡為度世之真愛讀秋心文章者快來購買
各省中華分局均有發行
秋心說部
每冊五角

上海文明書局發行
(短篇)可作之少年讀 鼻俠 最近之銅元 石佛
(長篇)風雲變幻記 新酒痕 十年回首 歌浦陸沉記
(彈詞)家室飄搖記
月出乙冊價洋三角
預定全年洋三元

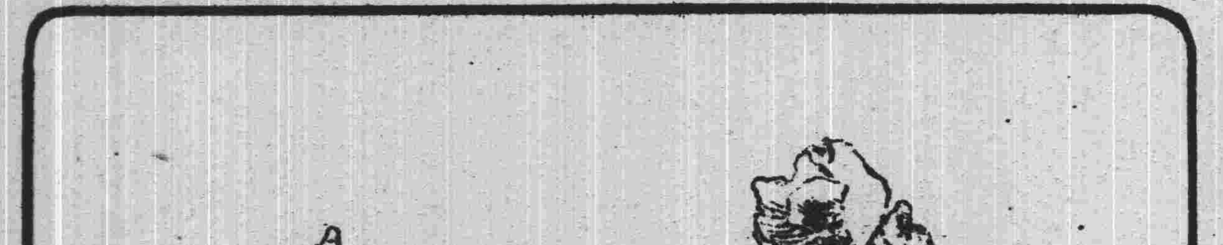

民國日報

劉評画
成績画

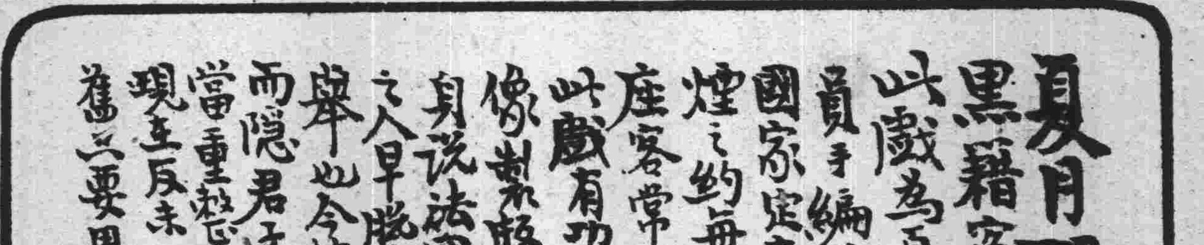

民國六年四月廿一日
第四十八號

接要聞

第十章中增加一條 文爲國會議決之 預算案追認案 大總統應於送達後公布之附議者在三十人以上陶保晉亦主張加此種 規定以爲此種案件不能與 普通法律同等 不能交覆議 湯漪以爲可以在三讀會修正法律一章王源瀚則主張規定議長以 呂復之修正案 付表決起立人數五百十五人已足四分三法數

第十一章標題 憲法之修正及解釋 付表決起立人數五百六十五人已足四分三通過 第一百九條 第一項 國會得爲修正憲法之發議 第二項前項 發議 非兩院各有 列席三分二以上之同意不得成立 第三項 兩院 議員 間有爲本院議員總額 四分一以上之連署 不得爲修正憲法之提議 三項均無修正即以原案付表決 起立人數五百七十八人已足四分三法數 通過 第一百十條 憲法之修正由憲法會議行之 無修正即以原案 付表決起立人數五百十一人已足四分三法數 通過第一百十一條 國體 不得爲修正之議題 無修正即以 原案 付表決起立人數五百八十一人已足四分三法數 第一百十二條 原案云 憲法有疑義時由憲法 會議解釋之 曹玉德提出修正主張由 大理院解釋憲法 其文爲憲法有疑義時由 大理院解釋 之其理由以爲國會不能常常開會憲法發生疑義必須隊集臨時會須時甚久大理院爲最高法院解釋憲法有何不可云云 王正廷亦謂 憲法會議 解釋法文不得四分三之同意不得結果實 甚危險 且一稀法律一部分人認爲 違背憲法而多數人認爲不違背 憲法 而必經憲法會議之解釋方法決定是以 少數人 而阻撓多數 意思也發言後時已六點遂宣告延會

●津浦賄案之小結束
▲幸而不爲陳錦濤

津浦鐵路 賄賂案交通許 總長將該路局長 及總務處 處長免職 已紀昨報聞上星期五許氏曾下令取銷合同至十八日交通部又發電飭 新任局長會同前局長 及總務處處長將所訂買機關車 合同 取消 前任局長等非至合同取消之後不能脫卸責任此外有 租車合同 因報紙攻訐甚力亦將 設法取消聞許總長 擬將辦理此案之始末情形呈報大總統 自請失察處分 大約此項呈文今日可以遞出矣

●范靜生腹痛廻車

范源濂 昨日下午六時許方在內務部辦公陡患 腹痛 一時甚覺 沉重 顏色立變由部役扶 入休息室 衛生司某科員調藥服用痛始稍減遂由部役扶掖登汽車 回其本宅 聞晚間已 輕快 當不至成大病云

●參議員彈劾陳范兩總長

參議員何畏彈劾 陳 范兩總長違法失職 案云竊以法治國家以法律爲原則而法治國之閣員尤以遵守法律爲天職以治其國而安其民者也斷未有蔑視法律違反職務意圖販賣違禁物品以致傳播惡習遺害人民流毒社會汚辱國體悍然違法而不顧如財政總長陳錦濤內務總長范源廉者

自政府收買上海存土事 發表後全國輿論羣起反對於是有本院議員李自芳何士果盧信依據約法提出質問書要求政府明白答覆至三月十七號財政總長陳錦濤內務總長范源廉午後五時出席本院答覆收買烟土事茲擇要者錄之以證明此事之的確毫無疑義按張議員我華質問大意主張廢棄合同並引蔡乃煌所訂合同十五欵九項可以取銷以爲例證陳總長答覆張議員此指九項乃洋商應有之權利非中政府之權利張議員又主張拋棄洋商每箱三千五百元之報効取消合同封禁廣東江蘇江西三省洋藥進口陳總長答覆在未會勘肅清以前雖不要報効亦不易封禁洋藥進口張議員又謂本席最後 要求廢約 而已陳總長答約 已簽字不能廢棄 云云若由陳總長對洋商不能廢約一言而下確實判斷以爲 此種合同之簽字 不僅與本國法律之精神絕 不相容且與海牙禁烟 公約有所牴觸 其對洋商之不能廢約者 非眞不能也不肯 廢也 必有所圖故以不能廢約一語苟且塞責而已豈知病國病民之舉已成事實而違法失職之咎其何能辭耶 查中華民國元年四月八日臨時政府公布之海牙禁烟公會訂立禁烟公約第一章第三條謂締約各國 應阻止生鴉片運往 擬禁絕進口 之國 又檢查生鴉片運往已限制輸入之國 又第二章第七條云締約各國應禁止熟鴉片之輸入及輸出惟各國中尚有未準備將熟鴉片之輸出立時禁止者務當從速禁止又第八條第二項云應禁止將熟鴉片運往現在已禁或將來當禁其輸入之國又第三章第十條謂締約各國應竭力檢查或合檢查所有制造輸入售賣散布輸出嗎啡高根及其化合質料之一切人等並檢查此等人經營工商業之處所 是海牙禁烟會訂立禁烟公約之主旨期望盡絕鴉片根源以除烟毒 如生熟鴉片已極端禁止輸入輸出 其他含有嗎啡性質之藥品等類及營業人等 均在制限禁止 之列而我國之財政總長 陳錦濤 食民國之祿服民國之官掌握國家財政應如何小心翼翼謹慎將事孜孜汲汲克盡厥職上不負國家下不負人民 烏可收買烟土 觸犯刑律濫用公債票 不交國會同意猶復代洋商 曲爲辯護 究竟根據何種法律而作如是舉動抑或別有居心此不能不謂之違法失職 也 再按湯議員漪質問內務總長收買烟土用途范源廉答可以製造藥品亦可以作出口品湯漪又問據聞所採辦法係自由禁烟分期行銷十年戒淨竊以自由禁烟與分期行銷即有衝突究竟如何辦法范又答現在內務部計畫製造藥品採用保管方法設立機關專司其事由部中派員禁烟以負責任等語抑知 范 氏之任爲內務總長也直接 負有禁烟責任應如設 法禁絕生熟鴉片力起國民 沈疴方不負內務總長 之職務豈可 巧立名目以變 相鴉片烟分銷各省毒 害人民 既違背本國現行新刑律 又與 海牙禁煙公會 訂立之禁煙公約 大有 牴觸 此種謬舉有失國際體面易啓外人輕視我國政府禁烟不力弗克協助中國拔除禍根轉而詰責政府何以不遵守海牙禁烟公會訂立禁烟公約吾不知 我國政府將 據何辭以對 非特此也要求政府賠償數年以來因禁烟所受之損失賠償又不知我國政府將據何辭以答之耶 復查海牙禁烟公會訂立之禁烟公約第三章第十四條第四項云施有出品從嗎啡高根及其化合質料中取出者或其他從鴉牙中取出之要質此等物爲科學所發明公認能傳播與鴉片相等之痼習並有同等害人之結果者 四章第十五條云締約各國與中國有條約 其應會同 中政府設立必需之辦法以阻止在中國 地方及各國之遠東殖民地各國在中國之 租借地將生熟鴉片嗎啡高根及其代合質料 並本約第十四條所指各物輸運進口一面由中政府設立相同之辦法以禁止將鴉片及以上各物從中國私行運往各國殖民地租借地及觀范總長對湯議員之答覆以爲收買此項大宗烟土製成戒烟藥品內可分銷各省外可暢銷出口不過用 掩耳盜鈴 之手段欲掩盡全國人耳目貪圖微末小利致干犯法紀斯舉也 非僅愚民而 又害民非但誤國 而且辱國 是不惟於內務行政之職務有虧 更屬居心 太忍吾 不知內務總長根據何 種法律收買如許烟土製成 丸藥內可以毒國民又 不知挾有何種能力外可以 暢銷出口 妙想天開違法孰甚此又不能不謂爲 違法失職 也 準是以觀財政總長 陳錦濤 以江蘇督軍 馮國璋 一電之主張不問理之是非事之可否貿然通過國務會議濫用公債增加國庫負擔不提交國會議決收買大宗烟土與內務總長 范源濂 答覆收買大宗烟土藉口製成戒烟藥品意圖販賣各省 同一不稱職守即違反 臨時約法第五章第四十四條之規定 且與國務員全體 均有連帶關係同時並觸犯暫行新刑律 第二十一章第三百六十條之規定 其違法斂怨遺禍國家散布烟毒爲害人民 誤在一時罪在萬世 況本院所居地位負有監督行政之責視此國務員等 輕舉妄動違法失職 有礙國家進步社會文明尚何望其負政治上重大責任法律上重大責任茲謹依據臨時約法第三章第十九條及議院法第七章第三十四條之規定提出彈劾案敬請公決

●烟禁辦法將見明文
▲烟鬼休矣

中英烟約 扣至本年年終已滿而我 國已於四月一日爲禁絕期 限玆得政界最確消息政府現 因收買存土一事業由 北京 派員赴滬調查竣事 大致於廢約 一項尙難見諸事實日昨元首特與秉署內務總長范靜生氏復將維持烟禁限滿後之緊要辦法擬妥四項 (一) 贛蘇粤煙禁限期已滿 此後再有煙土發 現卽由該三省長官負責 (二) 查各處每有用小包裹郵寄煙土 今後卽責成交通部隨時查看 (三) 各處常 關往往有以 中外船隻私運烟土 情事應 由各處水上警察 從嚴查禁 (四) 陸地禁煙卽 由內務部另訂一種特別 條件以上 各項日內卽有明文發表云

●政府推廣航權之計劃

我國自與德國斷交以來凡於擴張主權之事確已迭次提議玆聞前日國務會議時特將推廣海外航權要件提出討論其最要之點 如武裝 中立派艦赴外海觀戰及 往來通商若加入協約之輪運粮秣華工等事均須自有 航權始能依定公法進行否則對外方針難免不受人 牽制決定日內再於財政交通兩部磋商擬即集資四千萬元 半爲官股半爲商股設一輪船公司一面再向駐 京公使團交涉允許我國在外海有派船通商之 航海權其船數暫訂以二百艘有限 資本仍須陸續招股云

●華僑請還革命軍債

南洋 大霹靂華僑鄭螺生 等上財政部呈云爲資助義師推翻帝制共和恢復籲請償還事竊商等海外僑居心存祖國於袁氏帝制議起共賦同仇孫前總統大舉義師兵餉無著僑商等曾借出鉅資以相助約定國體鞏固即予償還今聞政府旣允核撥後償 詎有泗水商會之謬電及反對者之昧良捏作謠言政府竟爲其搖動不思若輩事前 不肯絲毫之贊助 事後又 嫉功而忌能 小人之尤於斯已極袁氏運動帝制之鉅欵而默認 華僑借助義師之兵餉而阻償 其反對者之 帝念猶存 昭然若揭倘果無借欵焉有義師不有義師何有今日總之 華僑汗血 之資而不償人心不服民望若失則 華僑內向之心無由而興祖國實業誰敢試辦且孫中山之借債純爲反對帝制維持共和起見 其用途無一不有詳覈之 報銷 及借欵時之 收據 今共和再造國家 當然負 清理 之責不能受反對者所造謠播弄也務求鈞部核據清償以昭民信僑商等不揣冒昧合詞呈請財政鈞部察查 幷求轉呈大總統核准施行

●取消地糧加閏之請願

江西省議會取消地粮加閏請願書已於日昨衆院大會通過咨達政府矣茲錄該請願書原文如下 江西省議會爲請願事案據本會議員顏振聲提議請願國會 取銷地 糧加閏一案經本會交付審查旋提出大會討論僉謂顏君所陳各節實具充分之理由查滿清時代 中華遵用陰歷 閏年一 置閏月征收地糧遂有加閏名目 民國改元頒行陽歷 此項閏賦當然廢除 乃袁氏挾總統淫威遇事專制民國三年正舊歷有閏年份直隸民政長劉若曾獻策財部謂援例加閏直隸多收八萬有奇 全國應 得十數萬元 袁氏不察遞令財部通電各省照辦夫頒行陽歷關係國家制度人民旣一律遵行政府自不能首先破壞若遇陰歷閏年復行加賦政策無論 人民用 增惶惑 揆之國家授時大政不免自相矛盾 且按加閏所入卽如劉若曾所預期亦不過間年一得數十萬元中央財政縱極困難果使整理有方未嘗不可救濟亦何樂與人民爭此區區小數置國家大體於不顧 要之袁氏妄干非分北括取民財供己揮霍尙無所不至然亦無足深責今共和再造若相沿不改不特人民增加負擔未享共和幸福實於國家制度妨礙非尠本會爲崇尙國家制度減輕人民負擔並尊重國會之議決權起見自應請願國會轉咨國務院 將未經國會議決之 征收地糧 援例加閏一 案立予取銷用符國體而厚民生 討論結果一致可決所有本會議決取銷地糧加閏一案請願各緣由議代表人民請願貴院 卽希查照議決咨請國務院查照施行無任盼禱之至特此請願衆議院

●陳案兇犯竟減刑
▲等高廳祕密宣判

暗殺 陳英士 先生兇犯 許國霖宿振芳 不服上海地方廳第一審判決延請 潘承鍔秦聯奎兩律師來蘇向高等廳提 起上訴一案迭經兩次審理後原定上月三十一日 宣告判決 事因許犯等恐照地方廳原判 卽於上月三十日 提出不服決定 理由擬向 大理 院抗告 爲暫時延緩之計一面由 許妻 許胡氏四處請人設法營言 但求免死 則吾心足矣云云嗣後許妻胡氏 往來蘇滬江甯 等處異常忙碌自本月份起偕同某廳書記官長暨江寧某副官等川流不息前往地方監獄探望 密談 致惹起外間一般人之猜疑詎至昨日(十九號)下午五時左右高等廳並不先懸日期而忽飭法警前赴地方監獄 傳提許宿兩犯 開庭宣判 形同愼重故異常祕密詎許犯等當時亦不明瞭以爲倉卒之間忽來傳提必無美滿之望故堅不肯出 經法警等強行扶之而出該兩犯聞在途 且走且哭 及至

廳署開庭經刑庭庭長邱祖藩會同檢察官江忠章等將判決主文當庭宣讀判許國霖減爲無期徒刑(原判死刑)宿振芳減爲二等有期徒刑十二年(原判十五年)許犯聽畢後始轉憂爲喜果得免死宿振芳之情狀似不十分滿意大約此案決勿再行上告一俟經過法定上告期間即行發回犯罪地之原審衙門送監執行並聞傳述高等廳昨日本不宜判因外間議論沸騰報紙喧傳若再遲之恐愈多猜疑耳故先時未曾豫備致昨日匆匆行之云

浙省議會臨時紀事十四

本月(十八日)浙省議會開第十三次大會議員到者一百零八人政務委員出席者四人秦副議長出席報告議事日程畢 陳鍾祺初議變更議事日程以第十案 王陽明先生建祠案與第三案 推廣蠶桑案第四案 裁撤因利局案省關預算請提前討論衆贊成即開議陽明先生建祠案陳鍾祺說明先生生平學說事業應予撥款設祠衆無異議付審查限日報告次議 推廣蠶桑案何紹韓王廉許祖謙反對因贊成者亦不少遂付表決在席一百另八人結果起立者 四十八人少數原案打消 又議 裁撤省立因利局案 許祖謙胡炳旒等贊成審查報告主張裁撤何紹韓等反對之意見各執表決結果起立者八十九人大多數本案即咨官廳裁撤並追究前王局長等虧負之款以重公款又議 浙江省中華民國六年度省地方歲出入預算書財政股長馮良翰登台報告審查大體惟尚有未決各案關連預算先就歲出內務財務報告內務費原案經常第三款浙江 省會工程局經費未經本會議決不得變更仍照五年度預算第三款第四款列入原案臨時門第十款烈士後裔撫恤金援其性質應歸 國家費支出爲五年度議決預算案所無故刪除旋由 秦議長請大會先就大體討論紛紛爭執省關警備隊費開支不明與貧民工廠建築費事前手續未備無從研究應請分別轉咨官廳詳細備案到會再議即休息復席不足法定人數遂延會云

十九日省議會開第十四次大會報到議員一百十四人政務委員出席者三人秦議長主席振鈴開會李培鍔動議變更議事日程先將八九十三案提前討論衆贊成遂開議第八案改設 省會工程局事件陳鍾祺謂此案當然不能成立且無討論之餘地林卓張立等竭力反對之第八案即打消接議第九案歸併省會各種工程機關議案由提案者潘澄鑑登台說明林卓反對謂第九案與省長提出之案一而二二而一如各果成立豈非自相違反吳文禧許祖謙馮良翰任鳳岡等亦反對之毛雲鵬張宗嶧何紹韓周錫經意見不一即付表決在席議員一百十四人結果起立者祇十九人第九案完全打消又議第十案修正浙江水利委員會預算案由提出者張立登臺說明理由並聲明此案應在預算二讀會討論云云多方爭執甚久結果仍在二讀會討論至水利委員會一項再議回復開議第一案六年度省地稅出入預算書張宗嶧何紹韓動議謂就大體討論不能著手應開審議會遂開審議會議長就議員席何紹韓主審議長席討論畢即由審議長報告內務費經常門第一款第二項省議會經費關於文具紙筆節七款貧民工廠第八款貧民習藝所臨時第一款二項本會雜費第六七八等款省會警察廳工程處修理西湖道路橋梁疏濬西湖工程經費標題事實均不明瞭決定重付審查又議第三案修改修濬浙西水利案事件第四條免繳永嘉嬰堂塗田買價事件均照審查報告通過咨請官廳執行又第五案撤銷衢縣雙港口巡船事件應令辦事處起草建議案由大會通過再咨廳又議第六案辦查 第八區烟酒公賣局長王鏞違法舞弊瀆職殃民請願事件衆謂付法律股審查時逾法定鐘點遂延會

皖總商會致皖議會公函

▲爲鹽斤加價事

逕啓者竊讀倪省長請願書擬將鹽斤加價創辦吾皖因利銀行(倪省長[illegible]書早誌本報)與辦實業工藝酌撥教育經費爲人民開智裕財之計爲國家治本圖強之謀意美法良莫名欽感惟鹽爲民生日食必需之品與烟酒等項迥不相同近來鹽價較昔己增倍蓰淡食之虞在所難免若再驟加更何以堪夫人民之痛苦生計之艱難既蒙省長洞悉言之綦詳特籌此補救之端原爲人民增進幸福起見第吾皖迭遭兵燹屢被災祲憂患餘生正屬創鉅痛深之際當此國事艱危凡百加稅已覺擔負難勝矧鹽斤加價無貧富無老幼一律均負以皖省三千萬人而論貧者實居十之八九故自省長請願書傳布以來貧民奔走相告惶惶然一若大難之將臨敝會乃社會之法團深知閭閻之情狀皆見窮鄉僻壤視鹽如珍值此鹽價翔貴恒多減食分量茹苦含辛情殊可憫又如沿門乞食之人每日告化能得幾何鹹食更難有望今議每鹽一斤加價二十八文其有不聞而駭異者幾希伏思創辦實業擴充教育均屬當今急務既未便因噎廢食似未可割肉醫瘡然籌維之方亦非除此並無他策如現時洋貨充斥利權外溢推厥原因皆由洋貨入口稅輕土貨出口稅重以致土產暢銷不廣日即凋零若能將稅則改良人民以土貨有利可趨則工藝自然振興此乃維持實業之要鍵也且開鑛墾荒畜牧樹藝等項祇須政府規定良好公司章程聽人民集股與辦從而保護之獎勸之此亦提倡實業之一道也至教育經費不足或於附加稅內挹注或向地方紳富捐助均尚可行奚必使苦民受切膚之痛而冀將來間接之幸福哉或者曰省長創辦因利銀行爲發展實業推廣教育經久之良規籌畫苦心人所共仰信如子言則因利銀行可不辦耶是又不然查皖省富紳巨賈頗不乏人旣蒙省長提倡於上似不難集股開設將來信用卓著實效昭然且有聞風興起者矣又何必增加鹽價重累窮民耶尋繹省長請願書內云師過湘鄂宜昌鹽價每斤三百二十文岳州鹽價每斤三百六十文未聞湘鄂人民有因淡食而致死也然鄂湘鹽價平時較皖稍貴不過數文究未有若是之昂想其時軍旅集交通阻滯縱或鹽價陡漲如許亦不過臨時而已否則民命何堪且查湘省市面通行紙幣每錢票二千八九百文易現洋一元其鹽價雖云每斤三百六十文實則較至現錢祇有百餘文而江西省城紙幣市面售價亦然此未可援爲比例者也溯查皖省鹽價沿革每斤由四十餘文逐漸增至一百有奇者無因國用浩繁賠款無出每次僅議加一二文在前清專制時代尙不免有因加價而起風潮况現在共和國體民氣又何如乎詎前覺後可不慮哉且鹽價猝漲如許之多則私鹽定必充斥縱國家嚴緝勤防難保無挺而走險是經政前途將有不堪設想者矣竊恐未來之幸福不可期而目前之影響實鉅心所謂危難安緘默此不得不仰懇貴會熟權利害察度輿情代表建議也如謂近年各項捐款從未聞有人民抗議要知募集公債係出於富戶加徵田賦係出自業主厘稅加徵係出於貨物烟酒加稅因係奢侈消耗之品寓禁於徵以上各端皆係供給國用人民迫不得已而負之若開設因利銀行原係營業性質利之所在人必趨之大可任人自由附股何能加價於鹽况鹽斤加價乃係出於普通人民在力能擔負者固無妨害其如貧苦之界實異口同聲想貴會議員諸君皆係來自田間所有各該地方民情靡不灼知總悉自毋庸煩言轉達茲届開會之期務祈將此案細加審查詳酌答復且貴會受人民委托之重而敝會亦負有代表商民之責事關民生休戚均未便漠然視之爲此函請查照核奪施行

吉林鐵路改約消息

日紙載去年二月以來滿鐵理事川上氏前往北京與交通部委員協議吉長鐵路改約問題去歲杪協議完畢業經編製具體的改約草案一俟中國國會通過即可簽印惟國會主張須將原案略加修正再由兩國政府開始交涉現日使館方在與中國政府折衝之際交涉頗有進步兩國政府意見漸趨一致不久當可圓滿解決刻川上理事將於十六日由東京旋大連得便當再往北京一行云

陝西歸客談

客自陝來者談及陝西黑暗情形令人拔劍斫地搔首問天客之言曰涇陽有周愚夫者負豪曠不羈之才抱悲天憫人之願洞跡雲津五年於茲客夏回籍省親適值陝西變亂同人有勸其擔任義務者辭以病而東行道出靈寶遇張聚庭堅約回陝襄辦文牘住省期月未偕當道陳樹藩與聚庭往來過從極密使當時周君稍通款曲假以詞色吾知顧問之列諮議之選必更添一座矣否則百里知事一局厘差脫手可得耳而「周君不爲也誠以見當時所用之人所行之政所抱之宗旨無一非亂秦之具果不出三月軍隊告變土匪蠭起擄票勒贖視等尋常殺人越貨習爲故事百姓疾首蹙額之狀飲恨吞聲之容言者傷心聞者酸鼻未幾而參衆院之彈劾案提出公民會之請願書發表斯時也適值李省長到京吾民方慶早日蒞任庶解倒懸乃京師之歡迎會甫開而陝西之反對電頻來有識者雖明知電由指使然未得左券羣情惶惑迫後有王飛虎更正通電一則順天時報即大書特書曰請看陝西假名通電之鐵證黑幕揭開陰謀披露陳樹藩遂疑此電大有作用遂效乃祖袁皇帝戕宋教仁故智日出其陰謀詭計欲得周君而甘心嗚呼袁世凱眞算得陳樹藩不祧之祖哉然此猶不過黑暗中之一端耳至問陝西普通現狀則權力足以戕害人民法律不足以保障人民十里鋪之搶刧甘肅劉道督軍衛隊於潼關城之姦淫禹州民女(本月初有藥材客商自禹州回陝携帶眷屬宿於潼關晚間有查店軍人四五聲言查店竟將該客商婦女刦掠出店任意姦淫及經事主哭喊始將該軍人收獄此種暗無天日之行爲檢斃尙不足蔽辜而僅以收獄掩人耳目無惑乎外人謂陝西爲盜賊之邦其信然歟)省垣以內槍聲時起各縣商民夜不安席富者立化爲貧貧者立成爲盜冤怨所鬱將成浩刼嗟我秦民何無噍類吾不知政府何愛於樹藩何怨於秦民而顧不懇良心爲個人子孫留一綫生機也今者陳樹藩猶假仁假義電達政府懇請賑撫災黎試問陝西九十六縣人民受樹藩之荼毒以傾家蕩產者何可數計今乃煦煦焉效老嫗之所爲冀以小惠沽虛名亦未免自欺欺人太甚矣(陝人恨陸建章名之曰屠戶今鄉民有窮極無聊之詞吾願陸屠戶再來不願陳樹藩作督軍也哀怨沈痛帝天如聞吾願大慈悲家爲吾陝西人請命)而北京一般無恥走狗二三亡國官僚猶欲請梅蘭芳等名伶爲陝西演劇籌賑以博陳樹藩之歡心以表個人之熱忱至樹藩之恣睢暴戾違法虐民何竟無一人發其覆而摘其伏而猶皇皇然號於衆曰我關心桑梓是眞不復知世間有廉恥事矣是眞北京俗語所謂好臉子哉嗚呼噫嘻

地方新聞

▲蘇州▼

浮屍案已有眉目

日前閶門外朱家莊河內發現無名男屍一具經縣署驗得頸際確有傷痕生前被人謀斃略誌本報茲悉昨日有宿遷張開雲來蘇至閶門外南碼頭朱阿大家招尋族弟張詠生朱言自前日十七日出外後杳無蹤跡聞實復至友人處找尋亦不見面至昨(十九)日聞朱家莊河內前有受傷謀斃男屍一事詢諸地保面容年齡均符聞死者來蘇謀事身畔帶有銀洋數百元寄居朱阿大家此次遭人謀斃朱有嫌疑業由張開雲報告閶區警署將朱阿大拘區訊究今晨已移解縣署矣

檢查德僑得人

崔警廳長以南區警署警佐吳繡徵係日本早稻田大學卒業且知德法文語現特加委吳警佐兼充檢查德僑委員昨已委任辦理矣

時疫日漸蔓延

日來天氣亢旱雨水稀少上月間蘇垣內外白喉盛行距前數日蘇垣又發現紅痧一症傳染極速聞婁齊門北街一帶患者最多識西醫言苟遲診逾一晝時者則難見效云

▲清江浦▼

部視學蒞浦

部視學周開鋆於十三日行抵清江當即往查省立縣立各校而於區立之國民學校亦非常注意城廂內外履查殆遍並備有一覽表關於教員學生經費等均逐一計明用備統核盤桓三日已於日昨離浦

禁屠宰祈雨

清江一帶自冬徂春雨雪絕鮮旱魃爲虐人心恐慌當由左道尹趙知事設祈雨壇於督化宮每日二次率領士紳至彼祈禱并擬於明日(十六)起永禁屠宰不雨不開

產子異聞

清江西南七十里高良澗地方日前有王姓婦臨盆分娩忽聞樂聲大作非絲非竹開戶視之不見其處未幾產一子於是羣以爲仙樂送貴子而來者八言確鑿其理難明亟誌之以驗將來

逼姦斃媳

離城五里許之孫家大莊有楊某素行不法日前逼媳成姦媳心不能忍因訴於其母事經楊悉復毆之以挺威之以刀媳自顧形慚又遭痛責遂仰藥死案報到縣經知事趙邦彥委承審員王家驥蒞塲檢驗塡明屍格并拘楊某從嚴懲辦

▲杭州▼

西子湖遊蹤

龍毅即前湖南省長龍璋之介弟前清內閣學士禮部侍郎龍洪霖之子光復後在本省辦理實業近因企慕西湖風景特由籍赴滬於今日「十八日」乘坐早班火車來杭寓居西湖環碧橋俞莊須有半月之勾留也俞明頤即俞明震之弟光復後以記名道尹分發湖南曾充省長公署顧問等政治顧問頃因西湖環碧橋地方建築別墅業已落成乃於今日「十八日」由滬乘坐早班火車抵杭李瑞清前清江甯藩司光復後更號清道人居住海上以鬻字爲生近因春暖花香雅慕西湖山水業於十七日由滬乘坐二班火車到杭聞暫住湖濱聖因寺云

時評二

參政院副院長汪

(湘君)

▲陳錦濤以納賄敗財政部缺懸而逐鹿之客忙李九先生方嬌持出處於天津汪參政又躊躇滿志於闕下汪固能吏况新得日本勳章時來運來宜乎段總理另眼看待與九先生相提並論也

▲吾誠不知政府既非若琉璃廠之骨董鋪搜羅此種寶貝何爲若曰中國無材則汪參政又何嘗中國之才哉

唐詩畫之十五

紅露花房白蜜脾 黃蜂紫蝶兩參差 春窗一覺風流夢 卻是同袍不得知 李商隱閨情絶句 漪崔選畫

民國日報 美術畫 名人畫

民國六年四月廿一日 第四十八號

枯木竹石 石門吴滔

美羅補腦汁

補腦汁功為補腦生血 固元培神 先天不足血分素虧 房勞過度 本元薄弱 操作勤勞 精神衰憊者宜

上海石路太和大藥房

人中寶

補血健腦 調經種子 止帶壯陽 養陰培元

價目大瓶每瓶洋二元 小瓶每瓶洋乙元二角

每罐大洋乙角

胃氣散 上海太和大藥房

主治 肝胃氣痛 反酸作噯 胸腹脹飽 醉隔宿食

新古畫法

歡迎投稿

(甲)時人佳作 (乙)學生成績畫 無論古新畫法一律歡迎 紙張宜擇堅潔 尺寸照本報每幅大小 圖畫宜濃墨硬筆 不得塗染烘托 便以石印 如要將原稿寄還 來函書明地址 一經登載 如命完璧

本報圖畫部啟

包天笑錢病鶴主任

小說畫報

第三號出版

民國日報 小說 小說畫

短篇 姹女 五續

鴛雛

我心裡一跳脚步使放輕了繞到他們身後見他們那里是来看戲的簡直是ケ處置我談話會呢怎知是是處置我的我聽得我那愛我的妻子向男子低聲道他原養不活奴他要把愛情養奴他就打錯主意了你快替奴打ケ計較罷我直着身子瞪着眼睛站在色廟背後听他們講話好在他們只顧講他們的體己的話沒留神有人竊听只听那男子听了他的話鼻子裡笑了一笑也不開口他又接着說道你難道還不信我的話嗎咳無論我怎樣對待你你總是ケ不滿之這叫我怎樣纔像了你的心願呢這也只有天知道罷了說着那聲音微、帶着顫動我聽了不覺倒抽了一○涼氣我知道听下去一定還有好聽話出来不要給他氣死在色廟傍邊不得出戲館的大門那才是笑話呢心裏盤算着提起那一隻麻木不仁的腿来想走可恨我那朵耳偏、不由我做主他們說話的聲音又清、楚、的送到我的耳輪裡

民國日報 民國六年四月廿一日 第四十八號

兩腋 西 立愈

兩腋狐臭天暖尤甚凡男女患此症者極惹人厭且傳染兒女離間夫婦實爲終身缺點此藥係江西汪氏祕製力能透進毛孔剷除臭氣購取搽用即可斷根用法詳列仿單

價目每盒乙元 每打拾元

總經理 大 永

繡雲天

在四馬路大新街口 電梯三角 盤梯二角

二層樓商場 百貨俱全 四層樓彈子房 電話 下四千〇九十六 上四千九百七十二

今天請看賽燈大會

◀現又加添無錫黃埠墩水景一座花樣翻新▶

底層	二層樓	三層樓	四層樓	五層樓
小京班 二點至五點 七點至十一點	別有趣味 中西菜館 中餐券半元 普通西餐一元 特等西餐二元 游資在內 電梯	女子新劇 二點至五點 八點至十二點	邱現 文武戲法 電光影戲 邵文(演)(申灘)(時調) 二點一刻至四點 八點一刻至十一點半	女書校 吳玉孫 玉蜻蜓 謝鴻飛 三笑 范少山 蘇灘 三點至四點 九點至十點半

◀初一日日夜戲目一覽表▶

女子新劇 日演 夜演：三本 二雌老虎；頭二本 玉蜻蜓

電光影戲：滑稽司東新片 闞

羣芳小京班

日戲：傅琴芳 黃聲芳 蘇恒芳 章桂芳 黃永芳 吳蘭芳 — 西川圖 打龍袍 盆計 烏盆 康八 拿

夜戲：熊義芳 孫梅芳 黃聲芳 吳蘭芳 陳奎芳 章桂芳 黃永芳 — 趕三關 打扛子 斷蜜澗 頭公 鐵 本 鷄

◀月季券價目 小京班 電梯每元六本 盤梯每元四本 附如喜慶堂會有請邀演至雲接治 天繡▶

笑舞臺

英界廣西路中 電話三五一五

價目（注意）

△夜戲 頭等正廳二角 特別正廳四角 特別包廂五角 每月樓位六角

△日戲 頭等正廳一角 特別正廳二角 特別包廂三角 每月樓位四角

月初一准演好戲 日劍光 夜珠球

三月初一准演好戲 雙伍 頭二本 三四本

大舞臺 三月初一夜演

價目 大減價 二等二角 三正廳三角 三層二角 二包廂四角 特別官廳五角 特別包廂七角

小沈韶秋 小寶芬 賈璧雲 王又宸 楊瑞亭 楊瑞亭 醉梅 賈碧雲 姚俊卿 趙如泉 張桂芬

遇通單 雙屏山 翠屏山 三本鐵公鷄 椒房罪惡史

河南路 時和 拋球場

美麗裝飾 金銀首飾老號 華洋禮品

本號開設獨早出品最精舉凡珍珠鑽石翠翡玉
器一經本號等最優
技師悉心鑲嵌即爲
品 最美麗(之)裝飾
仰合尊意精 酌雅誼今歲更當注意務
使一切出品有日新月異之覲以博社會歡迎是
則本號之所厚望焉

婚喪喜慶一切禮品 喜禮 慶禮 喪禮

[illegible]

天蟾舞臺 三月初一日演

開設二馬路新新舞台原址 電話三七零二

每逢禮拜三禮拜六禮拜日准演拿手好戲全體藝員一齊登檯

日戲價目 三層一角 三層二角 頭等三角 正廳二角 特別包廂四角 特別官廳四角

女中傑 九花娘 趙君玉 無情郎 第一奇功 (明海山)

夜戲價目 大減價 特別 注意 三層一角 頭等二角 正廳四角 特別官廳七角 特別包廂七角

[illegible]

重排三本十七八本 智取北湖州 玉蜻蜓 年羹堯

新舞臺 三月初一日演

日戲大減價 五等二分 頭等一角 特廳二角 特廂二角

毛韻珂 潘月樵 茂州廟 羊角哀 全本 四斗牛宮

三月初一日夜演

夜戲價目 二等五分 一等二角 頭等三角 特廳六角 特廂七角 月樓八角 花樓每間六元

張德祿 毛韻珂 潘月樵 前後本 大快人心 大四杰村 頭二本 看 出

丹桂第一臺 三月初一夜演

夜戲價目

雲峯 侯 四杰村 高百歲 歐陽予倩 硃砂痣 李春利 李少棠 麒麟童 全部 笑儂 哭祖廟 汪 三麻子

民興社

法界三洋涇橋 歌舞臺舊址

日戲特廳廂二角 夜戲特廳廂五角 電話三一三〇 手巾小賬分文不取

三月初一日戲 鄭三元和

三月初一夜戲 鐵血鴛鴦

邑廟豫園 勸業場

北來車輛照章捐南三十 免查電話一百二十七號 北四線四千六百九十號 請客定門 奉送菜券

下層	二層樓	三層樓	四層樓	
影戲 日四點起至五點 夜十點一刻起 髦兒戲 劉鷹順 戲法	華子卿 謝鴻飛 吳玉蓀 五音聯彈 華子卿 吳玉蓀 五音聯彈 鄭少賡 改良宣卷 三笑 玉蜻蜓 描金鳳 改良宣卷 描金鳳 蘇灘	鳳鳴社 女子新劇 日開演時刻 一時至三時 三時半至五時半 夜七時半至九時 九時半至十一時半	天津班 王祝三 王雙桂 王鳳祥 歌舞別墅 金台二時起三時止 娥是	上午十時前 價目 電梯二角 盤梯一角 半價 童僕 減半 下午七時後 上午七時前 下午十時後 游資在內 五角 菜券每客五角 中菜特等每頭等大餐一元五角

上海第一游藝場在英大馬路泥城橋

新世界

盤梯二角 電梯三角 幼童減半 中餐半元 西餐一元 游資在內

樓下書場	樓下影戲場	二層樓	三層樓書場
曹少堂（宣卷） 二點半至四點 七點半至九點；劉玉長 李品發 盧湘卿（大鼓）（快書） 四點至五點三刻；邱聘卿（三弦拉戲） 九點至十點三刻；皮恩榮 亭斌 韓（雙簧）	髦兒戲 二點至四點一刻 七點至九點一刻；影戲 四點半至五點三刻 五點三刻至六點三刻 九點半至十點 十點三刻至十一點	女子新劇 三點半至五點半 七點至九點一刻 九點半至十一點半	趙稼秋 夏蓮君 張少蟾 謝少泉 謝品泉 吳小石 松白 （四音聯彈） 三笑 玉蜻蜓 落金扇 三笑 描金鳳 白蛇傳；張筱棣（改良灘簧）；二點至三點 七點至八點 三點至四點 八點至九點 四點至五點 九點至十點 五點至六點 十點至十一點 六點至七點 十一點至十二點止

永壽藥房遷移廣告

本藥房原在小花園東弄對面刻因翻造房屋遷移西弄北隔壁即天外天南隔壁照常營業各界賜顧者認明招牌不誤因近有無恥之徒時有假冒本藥房之咳嗽茶葉也 注家田主人啟

香烟 刀牌

天下馳名 英美烟公司 謹防假冒

本埠新聞

◎陸上將旌麾重蒞

新簡兩廣巡閱使陸榮廷上將（由北京起程乘坐津浦火車南下換乘寧滬專車前晚十一時半來滬 車抵滬站時淞滬警廳長徐國樑親率偵緝保安各隊在站恭迎並照料一切陸君下車後仍暫假洋涇浜 泰安棧為行轅 聞陸上將須在滬勾留數日 寓滬名流 定於 星期三日在愛儷園設宴歡迎云

◎交通銀行定期開兌續誌

交通滬行布置已將就緒定期開兌等情已見前報玆悉該銀行現奉財政部令一切制度簿據悉依 完全銀行格式 除派 行將入京學習銀行簿據外 一面由部特派本部 僉事周作民君來申充該銀行 總稽核 周君係留學銀行專科極有經驗必能措置裕如至該行 修葺房屋器具預計 二十五日可以 完全工竣 內部組織亦已完妥職員人等略有更動今已確定陽歷四月三十日（星期一）開兌總計銀行 存欵鈔票約共 二百餘萬 鈔票項下約有一百萬有零其 浙江江蘇鈔票一體收兌 刻匯到 現銀三百萬兩 以供兌現提存之用綽有餘裕屆時開兌勢必人多擁擠經行長商諸 中國各銀行及匯劃錢庄一體收兌 至北京匯票亦照市貼水流通其餘銀行一切應辦事宜均照國家銀行定章承接云

◎遠東運動會今日預賽

二十日大陸報云本年遠東運動大會定期五月八日至十二日在日本東京舉行中國各大學校準備選員赴會定於星期六日（今日）在楊樹浦 滬江大學 內開中國東部運動大會 以為參與遠東運動會之預備是日 上午十時起下午二時起 凡欲入內參觀者應乘 八號電車 至路綫盡頭為止再改坐 人力車 至該校是日校內祇有最輕鬆之食物出售故欲 參觀全日 者宜 自備食物 攜往也

◎姚慕蓮控袁抱存欠債

僑居 北四川路 一百四十二號洋房之 袁世凱第二子袁抱存（克文）被姚慕蓮 延請律師在公共公廨 控不理欠銀四萬三千二百廿九兩四錢一分 一案由廨發出 傳到交保特別傳單 於前晨密飭駐廨包探卻錦春協同西探前往按址將袁傳到准予交保候訊

◎印花稅票送要商會蓋戳

上海縣公署 日內將發出布告云為 布告商民特別注意 事案照民國六年四月十七日奉江蘇印花稅分處訓令奉財政部 印花稅處函開 據福建財政廳長兼印花稅分處處長呈稱閩省所有各屬請領印花稅票均由分處加蓋某縣戳記以防各省銜銷之弊等情查各發行所發賣印花於需用人應於印花票中央 加蓋該發行所字號戳記 本為印花稅施行細則第八條 之規定後以創辦之始恐生阻礙故未實行現在各省分處均已成立民間對於是項稅票之性質亦已漸能悟解閩分處所請各節原為預防銜銷起見各省應否仿照辦理希即斟酌辦理可也等因查閩省分處依據印花稅票法第八條之規定酌量變通呈請由分處加蓋縣戳原為預防銜銷弊起見亟應仿照辦理惟蘇省各縣局所隨時來處請領印花稅票額數難以預計且從前已發未銷印花 未便悉數收回 如由本分處加蓋縣戳一時尚多窒礙應暫時先由各縣知事會同商會 通知各商鋪 所有現在實存稅票一律送縣或商會加蓋戳記 嗣後新領稅票一律加戳行銷並即由縣通知境內發行印花稅票之郵電銀行鹽務各特別關暨各釐局稅所一體蓋戳一面實行檢查倘查有未經蓋戳之印花稅票顯係私販銜銷應即作為無效併迅速佈告商民一體周知除分別函知令行並函復財政部印花稅處外為此令仰該知事遵照辦理具報勿延切切此令等因到縣查上海係通商巨埠各省輸入之印花稅票不知凡幾現以上海 總商會南商會 為行銷上海縣屬印花稅票之 總發行所 自佈告之日起 限定十日內 將上海境內購票各戶 存而未銷之票一律送 總商會或南商會蓋戳登記 必須商會蓋戳之後方能行銷以後無論舊存新領 非商會蓋戳之票 均 不能在上海境內行用 如有未經蓋戳之票貼用於佈告日期之後者遵令作為無效 一經查出 與未貼稅票同一辦理 除函致總商會南商會外合亟出示佈告仰縣屬商民人等一體遵照毋違特此佈告云

◎胡儒珍案判決記

▲中日官判決不同 ▲家屬將要求覆審

河南人 胡儒珍（即李正華又名胡玉珍）與甘肅人 高志 上海人 盛冠文 被控謀殺中洋印刷所東夥日人池源正利鴨井榮作支解屍體身首異處並與日人野村偽造湖南湖北鈔票一案由廨 三十四次研訊 終結奉判押候會商堂諭飭遵嗣因陪審官日領 加藤 以胡與謀斃池源等案頗有關係擬將該被告 解送內地法庭 按律懲辦處以極刑而胡之代表斐斯律師以謀命案情重大尤無確證據豈能草率定讞故再四提出理由稟求反對並請將案註銷 關讞員 得稟後以胡於謀斃日人案雖犯嫌疑地位 尚無確證 惟私造偽票及身帶實彈手槍違禁品業已證實因與日領往返磋商 擬定堂諭 前日午後三時捕房先將被告一干人犯押解到廨原告代表村上被告代表斐斯費信惇台維司等律師皆到堂候示比至三點鐘奉關正會審官會同日副領事加藤君升座刑庭命將被告各人帶案宣諭曰日婦鴨井氏訴稱胡儒珍 強奸一案訊無證據 應予註銷胡儒珍 私帶手槍子彈 危險物案已證實應認被告為有罪 謀殺池源鴨井 二日人一案胡雖犯有重大嫌疑惟查核證據其中不無撲朔兩可之 疑竇 該疑竇之利益 即當屬諸被告 謀殺案應即註銷 惟該被告 偽造鈔票 一案證據 實鑿 據原告聲稱實為該兩日人被殺之間接原因胡儒珍應判押 西牢五年期滿帶堂復核 高志盛冠文兩被告訊與謀殺案無干惟 高志 犯偽造鈔票罪著 押滿四年 盛冠文 幫助偽造鈔票罪著押滿牢八個月 均從獲案之日算起論畢捕房即將三人帶回執行惟聞日領已於西文解案單上簽判胡儒珍押 滿西牢十五年云

▲又聞胡儒珍家屬以此案查出之偽造鈔票機器等件均在 日本 人家中抄獲 不能憑該日人一面之詞據以為證即私帶手槍違犯租界章程因其時適值三次革命之際胡係黨人為 防備自身危險 起見亦 情有可原 訓下判處監禁五年未免罪輕罰重且全家大小數口均恃彼一人為生倘使久羈囹圄必致 舉室待斃 擬再據情 具稟公堂要求減輕一面預備向交涉員公署上訴 懇其 轉飭公廨提案復訊 從輕判罰云

◎改良檢查印花辦法

檢查印花 間有出之操切者擾商病民莫此為甚茲聞淞滬警察廳上海縣公署同奉江蘇齊省長快郵代電 禁止逮捕 其文云案准內務部電開案查財政部於民國四年呈准施行之 印花稅法（詳）金執行規則 凡關於商民應貼印花契約簿據之檢查與夫漏稅罰金之執行均歸各地警察官廳辦理此項罰金祇以漏稅未懲本 與涉及刑事範圍者不同 但期商民知儆遂漸養成納稅之習慣不欲多事苛求致妨人民之事業現經議定辦法嗣後凡有商民漏貼印花等事經巡官長警糾發者即由該巡官長警先將此項賬簿單據 開具案由 在京呈由京師警察廳在各省區設有警察廳局之地方呈由各該廳局 在其他地方呈由 各縣警察所 聽候各該長官決定處分 如應罰者即將罰金數目 填給單證 交由原警攜往 勒令照繳毋庸先行逮捕訊問 侵犯人民身體之自由 如有抗罰情事 再行傳訊 察辦其定期檢查及人民告發應處罰金亦即照此辦法凡所屬 區署分所 等均 不得自行決定 似此酌為變通在商民故違法令自屬咎無可辭而警察施行便利亦可藉協輿情玆准財政部咨請通行前來除分電外特電查照希即轉令所屬各警察廳局各縣知事警察所一體遵照辦理等因合亟電令該廳署即便遵照藉協輿情為要

◎中德絕交後之上海 （三十四）

▲呈報檢查德僑請冊 駐滬交涉公署附設之 松滬臨時檢查所 專辦德僑移居登錄兩事迭見前報聞檢查所將自 三月三十日起至本月十二日止 業經檢查之 德僑及德商行棧開列清冊 由朱交涉員 分別 呈報 外交部及南京軍民兩公署並函淞滬護軍使滬海道尹公署海軍司令部製造局檢查所淞滬警察廳上海縣公署一體備查矣

▲發給德婦移居護照 江西九江縣轄境廬山之牯嶺向為西人避暑之地玆聞 德婦 勿郎地斯提楷利夫人及伊斯脫爾夫人等日前均到交涉公署 請照赴牯嶺歇夏 業經交涉公署附設之松滬臨時 檢查所 照章 發給移居 護照 一面由朱交涉員電知駐潯交涉員妥為接護云

▲停寄德奧各國郵件 本埠 郵務管理局 特發出 佈告略謂現因運寄 德奧匈 布土 等國郵件之路全行不通所有寄往以上各國之郵件應即 暫停收寄 云云現在郵政總局囘信處及各郵政支局已於 十九日起實行停寄 各該國郵件矣

◎五年債票到滬

上海縣 沈知事現奉財政部頒發民國五年度公債票 遵到署後當即函知南北商會轉知各業商人認購者速將由縣簽給之收條 持赴縣公署 倒換 正式債票

◎水木業求禁惡丐

水木業公所 全體董事昨 呈 警察廳文云稟為敲詐滋擾有碍治安請求示禁事竊敝同業包工營造實業營生每當造築開工之始有一種惡丐混名 癟三 輒至各作場敲詐銀洋視為利藪一不遂其所欲強將場中木料肩負而去勢甚洶洶無可理喻此種惡習不但妨碍營業且屬干犯警章光天化日斷不能容董事等初念若輩係飢寒所迫憫其困苦勸令各同業量力周給稍示寬容以故隱忍至今詎日復一日該惡丐等敲詐行為益復勢無忌憚查 有南北市各 作場覺被詐去銀洋一二三十元 尚未滿其所欲則敢將作場內堆積 木料用場 車滿載而去並 拆去 做成屋頂之白鐵十餘張肆意滋擾無法無天擾害治安莫此為甚於是羣情忿恨咸至敝所請為稟請官廳查辦夙欽廳長保護實業維持治安為敢冒昧瀆陳請求電鑒准為出示嚴禁分貼南北區域通衢藉資取締以安工業而保治安云

◎買土顯違禁令

▲土商快改業罷

禹如與前日在東棋盤街 老鴻泰 購買烟土數包 王全義同時在 厚餘土棧買得小土多包 張進才亦在北京路 晉泰土棧購買烟土一包均攜土行至浙江路等處適中西探捕奉令搜檢行人以致查出連同烟土一併帶入捕房 昨解公堂奉中西官訊悉前情判被告均 還押 候分發搜查單 派捕分往該土棧等搜查有無存土於下禮拜五訊究

◎西華德路之火

▲焚斃婦孺之慘劇

昨晨天將破曉時虹口西華德路一千四百號門牌 甬人沈 阿才家 不知何來火種頃刻冒穿屋頂 延燒 比鄰 某姓家樓面當經工部局瞭望台鳴鐘告警由救火會西人各駕皮帶車飛馳到場竭力救熄 燬去屋二 幢 當火熾時 某氏 婦 及 小孩 二口均不及逃出葬身火窟捕房即派工役於灰燼中將尸身檢出 四肢 已焦爛不全 慘不忍睹當飭尸屬備棺收殮一面飭探查明起火情形稟復核奪

◎花會害人不淺

△做生意人應引為炯戒

閘北三畏里施泉記 布號夥 金阿堯因 嗜賭 花會 虧債纍纍日前竊取 號內土布 四十餘疋出外不歸號主施泉文四處找尋杳如黃鶴前日在閘北遇見據金云竊出之布已經賣出所得布價 盡購 花會 輸去 等情當由施扭控四區轉解司法科押候訊究

◎拘獲挾槍盜匪

皖人 李秀言 因身藏 實彈手槍 及六門空槍 各一支子彈二十六粒在 東鴨綠路 一帶躑躅由探王阿巧查見上前盤詰詎李情虛圖逃巡捕到來幫同追獲搜出手槍二支解入捕房經捕頭詰據擬至新閘路圖劫飭令收押候查明另案解訊

▲法租界訪稿云虹口捕房探捕在嘉興路查獲匪徒搜出手槍二支因在新閘捕房轄境犯過 案件解 入該捕房後 供出同黨王少山等 三人匿居法新租界 敏體尼蔭路 六十七號 九華客棧 內當經英捕房捕頭於前夜即飭包探李星福報明嵩山路捕房協同法探目沈德福等前往該棧內當將王少山等三匪拘獲解入捕房暫押於昨晨解奉法總巡施君略加詰訊交英探李星福帶去歸案訊辦

◎博文女學懇親會

法租界貝勒路博文女學成績卓著近承喩志韶章大炎清道人曾農髯陳鈍盦汪鷗客諸先生慨念艱難法書助欵特於今日（陰歷三月朔）下午一時開懇親會陳列以公同好並敦請名人演說歡迎來賓並不須入場劵云

◎奇怪之投函

時事新報近數月來在第三張中登載一種小說之類其名曰上海之黑幕近日所載多青紅幫及拆白黨之黑幕每逢一月又出單行本一冊詎日前該館主筆錢生可君忽接自稱同參姊妹投函一通其文如下 生可主筆先生大鑒拜讀報章破壞秘密胆大之極佩服佩服但我輩同參姊妹上海不下數千人先生知否如若再要登載行將在街頭巷口隨時專候先生大駕慎之慎之云云此種函件或係狡猾之徒故開頑笑而該館恐生事故特於昨日據情報告總巡捕房附呈原信請為查辦並請對於錢君加以保護等情當經捕房准予存案並加以相當之注意云按前此某東報登載上海殺人團紀事亦稱接有恫嚇信函云

◎中國花邊同業公會草章

▲第一章 定名及宗旨 第一條 本會為中國人民設立之花邊各公司共同組織而成以合羣團結振起國內工商發展國外貿易為宗旨 第二章 本會綱要 第二條 本會基於確定宗旨規定實行之綱要如左 第一則 依據現行法律參酌工商習慣定為同業規律 第二則 本會以化除同業嫉妒傾排使地方生計永久充裕有唯一職志 第三則 本會擬設陳列所以與起多數人之觀感設花邊傳習所以造就花邊工商之專門人才刋發滲近書報以灌輸工商常識 第三章 同業規律 第三條 同業規律為本會同業共訂所以謀發展及保護花邊業之規律如左 第四則 凡設立公司當以經理人及所有資本在各該所在地官廳立案 第五則 凡新設公司所收結網及穿花工值照通行市價不得高至逾十分之一高價期限不得過一星期 第六則 甲公司所造成之花邊工人在學成後一年內乙公司不得暗中私發及私收貨物 第七則 通行市價每日懸掛本會並留有底帳如違犯本章程第三章第三條第六七則者當公稟究懲 第四章 會員之權利義務 第四條 本會會員應享之權利如左 第八則 公司入會為團體會員個人入會為普通會員 第九則 公司及個人遵章入會報名註冊者凡公司之經理協理及普通會員皆有選舉權但被選舉者須有左列之資格 （一）身家清白 （二）信用卓著 （三）才識兼備 （四）年在二十五歲以上 第五條 本會會員應負納費之義務如左 第十則 團體會員入會費銀兩元常費每季銀兩元普通會員入會費銀一元常費每半年銀一元 第十一則 凡團體普通各會員有入會費常費而外熱忱贊助本會慨納捐銀曰特別捐 第五章 職員 第六條 本會職員每開大會日預告各會員到會投票選舉 第十二則 本會職員之分列如左 （一）會長 正會長一人負總理會務代表全體之責 副會長二人協助正會長以理會務 （二）

柏文蔚 何天炯 ……藥房……界名……

每瓶百粒大洋一元每打十元每包十粒售洋一角 批發每千粒洋六元 本埠各烟紙店均有經售 總發行所上海浙江路日昇樓北首二百六十五號門牌兄弟大藥房謹啓

……如各埠各行號願代銷此補丸者請即來函商訂價目格外克己 比經售他種戒烟丸有特別利益也定價

會董 不限額 負扶持本會之責 (三)評議 不限額負審查議案及評論會務之責 (四)幹事 四人分任本會事務 (五)調查 四人分任調查各項事務 第七條 職員之任期各二年任期既滿仍連舉者得連任 第六章 開會 第八條 本會每年春秋兩季開大會各一次每月開職員會各一次 第七章 附則 第九條 本章如有應行修改之處大會時得到會者三分二之同意得修正之 第十條 本會現設在上海南市王家碼頭吉星里新浦東報社內

◎編製國貨調查錄議案

中華國貨維持會因編輯第四期調查錄現已調查告竣亟須著手編輯特於本月十九日開調查會討論編輯方法議決各節如下 (一)議決此次第四期調查錄議決印七八千本 (一)議決弁言一節明日評議會請正會長王文典主裁後進行 (一)議決本會職員表仍照編入 (一)議決於陰歷三月初一日起將調查錄即行編輯由文牘員王仵經先生主任 (一)議決所盡書面以及印刷價目均於下星期四必須到會決定

◎愛國牌大受歡迎

南洋兄弟烟草公司上星期特製愛國牌香烟發行以來香味頗佳價亦廉便大爲社會所歡迎奈該廠機力不足出貨無多非但該同行每以缺貨爲憾即公司亦不勝其煩經各大同行與該公司議定另行組織旋成公司設於二馬路禾興坊爲事務所集議分銷辦法等種種手續以免日後自相爭執云

◎新利輪船推廣航線

海關施監督 昨奉交通部 令開以據東海關監督呈稱據福山烟台政記公司稟稱舊有新利輪船現擬推廣航線遵章稟請給照等情查該輪推廣航線春夏秋由烟台至天津營口大連安東仁川上海冬季由烟台自廈門汕頭新加坡西貢爪哇等處除由部註册另塡執照外令仰該關查照等因施君昨已函知稅務司查照

◎㦬皮行經理之辨訴

商人忻顯高前被合股開設合興㦬皮行之朱鳴高岑寶卿等在警署控其另開洽興行侵奪生意等情忻不服於前日投護軍使公署及淞滬警察廳提出辯訴略謂商向在治下南市薛家浜與如臯人朱鳴高岑寶卿等股開合興㦬皮行承各股東推舉商人經理迄今十有餘年安分營生民國年間另有知友向商合股另設一店取名合興亦舉商人經理兩店主顧交易均各自行投責亦無强迫況二店俱是商人股東經理心存推廣營業詎朱鳴高岑寶卿等暗使孤寡女東阻止合興營業該女東明知朱鳴高岑寶卿等意見不允出場不料朱等糾合無賴流氓數十人將商人兒毆受傷現尚未愈後經一分駐所李警佐問悉前情飭令不再滋擾具結竊思商人在合興經理多年交易主顧均稱利便朱鳴高岑寶卿等心起昧良侵奪合興經理之職意欲欺滅孤寡侵吞資本爲此稟呈護軍使案下恩准飭提朱鳴高岑寶卿到案懲辦以保商業而儆將來云

◎土商大顯神通

棋盤街源大土行日前提取大土一箱被巡捕車送捕房聽候核辦已誌前報玆悉該行主邀由某洋商向捕房申明此土實係前經付銀執有棧單之貨並非新向洋商購買而該捕房遂允其請求當即核准將貨發還仍由該行車回行內聞源大亦土行中董事勢力頗大故當時將貨車入捕房亦並不慌忙云

◎覆查西南鄉烟苗

上海縣公署查境內私種烟苗早已肅清惟西南鄉閔行塘灣等處與松奉南三邑毗連時聞有崇明人在交界避靜之處播種罌粟去年雖經南匯縣知事查出嚴辦現下深恐仍有玩法私種情事故于昨日由沈知事飭委稽查員李紫田下鄉會同鄉警佐姚明燦即赴四邑交界之處詳細勘查迅速具復云

◎公共租界搜檢行人

前日(十九)公共租界總巡捕房麥總巡聞外間謠言有匪徒欲乘機搶刦情事特通飭各捕房於晚間七時派遣中西探捕在交界之愛多亞路東新橋西新橋八仙橋及坟山路口各處搜檢行人無論乘車步行均須由西探督率華捕於身畔搜檢一遍如無危險物品方始放行云

◎洋藥偵探之萬惡

洋藥公所調查私土人陸子卿(卽小陸)前日串令在逃之沈洪兩人將某錢莊夥鎭江人關沛林設計誘至三馬路澄江旅館內將禁止進口之紅土一包向關抵押洋一百元旋由陸入內指關私販烟土違章將煙土攫回圖逃被包探顧阿根查見連同關係人陸仁卿及私土一併拘入捕房並在陸身畔搜出洋藥公所執照一紙管押昨晨將一干人證併解公廨奉俞襄讞會同英白副領事訊據中西包探稟明前情並稱陸子卿在租界迭次攔刦私土請究關沛林供訴沈洪兩人將烟土向我抵押洋一百元當將洋遵付後詎有陸子卿押之土是實陸子卿供詞支吾陸仁卿亦不認同謀中西官得供以證據確鑿未便寬賴因判陸子卿陸仁卿各押西牢一個月關沛林開釋烟土送海關銷燬

◎督促鼎豐押鋪改組

工巡捐總局朱局長昨日發交鼎豐押鋪論單云爲論飭事前奉道尹訓令據振興押鋪等 呈稱該商冒充改典影射朦混飭由本總局督令從速改組以杜藉口等因到局即經諭飭該商鋪依照典章從速改組限令繳銷原領執照並呈報道署各在案旋據該商稟陳先行稱典暫緩改組緣由並抄粘原稟暨省批前來正在核辦間復奉道尹指令本局呈復遵令督促鼎豐押改組典業並吊銷執照由據呈已悉仰即嚴飭該鼎豐押依限繳照毋任遲延切切此令等因奉此查省令改押爲典原爲取締重利病民起見該商既首先升稅爲閘北各押商表率呈經省令准先稱典並飭將木榜規條各項保結送縣轉呈核給憑證幷無准緩改組之詞該押商自應凜遵令旨履行手續一面依照典章放長期限減斷利息始終爲各押表率乃陽戳改典之名傾軋同業陰圖押鋪之利盤剝小民顯屬有意取巧奉令前因合再論飭該商迅將押業停止依照典章實行改組如再藉詞違抗定干未便至前領押鋪執照是否繳存縣署稟詞含混並着明白稟復切切此論 ▲又工巡捐局批振興押鋪等稟控鼎豐抗不繳照由云稟悉鼎豐冒充改典一案經本總局遵奉道尹訓令論飭該鋪從速改組並阻令繳銷押鋪執照去後旋據鼎豐押稟陳先行稱典暫緩改組緣由前來復令仍照前論尅日繳照停止押業一面依照典章實行改組矣此批

◎小車夫毆警案

浦東陸家渡小車夫因不服巡警干涉羣起爲難致將二區崗警雷錫才毆辱經倪巡官率警前往拘獲小車夫十餘人押候訊辦已誌本報玆悉昨經解恩桂警正訊據該車夫陸三郎姚宗郎陳有富顧菊生朱小珠等十名無干省釋共朱金福董根郎沈金鰲龔懷郎陳富和等五名經該崗警指明係在場毆同行兇者詰諸朱等供詞游移堅不承認行兇當以事關毆辱巡警飭將朱金福等五名收押候將行兇主名拘案再行核辦

◎工商會開特別職員會

工商研究會現因修改會章及徵求會員等數問題訂開全體職員會昨由會分函各職員云本會定於陽歷四月二十一日(今日)晚間七時假座樓外樓特開職員茶話會務請諸職員准時撥冗蒞臨共商進行各事萬祈勿却是所至盼並屆時請佩本會徽章以誌記識乃要云云

◎桑芽新貨開盤

茶葉鋪中所 售桑芽 乃屬草本並非桑樹之芽產自南京之小丹陽者爲多而浙江省之餘杭次之常年運銷上海者約五六百擔其性清明目降人心火亦茶飲中之別品也江蘇人嗜之者頗多此外惟廣東省稍有銷路然購辦與亦否無一定每年收獲之期約在清明以後現在穀雨將屆此項新貨業已上市到滬開盤價格高者每擔約售銀十四元次則十三元有零因本年春寒雨少生長未能暢茂收成不過中稔物希爲貴云

◎勸業場樓下之虛驚

昨午十一時豫園勸業場樓下王春林所開永順興紅木作內因煮午膳不愼遺火積薪致兆焚如幸時在白晝人手衆多且由崗警鳴哨同施救得熄後由巡邏警弔玉山將王拘送一區二分署奉王警佐訊得無心失火從寬判令罰洋二元

來件

上海報界俱樂部簡章

一定名 上海報界俱樂部

二宗旨 聯絡感情交換知識愉快精神

三資格 凡現在各報或各雜誌擔任編輯撰述發行事務及曾在各報雜誌擔任編輯撰述發行事務者經會員三人以上之介紹得加入本俱樂部爲會員 入會後辭去報界職務或離去上海者如不願退會仍得繼續爲會員 會員有違背本俱樂部規章及其他不正當行爲者經會員提議全體會員過半數之表決得取消其資格令其退會

四職員 設幹事二人任期二個月會員以年齡依次輪值

五權利 本俱樂部設備之娛樂品會員均得享受 會員有正當之意見可提出大會請求贊助

六義務 會員有互相砥礪道德切磋學問尊重名譽之義務

七聚集 每月一號聚集全體大會一次餘則每日上午九時至下午十時爲隨意聚集 遇有特別問題發生時經會員十人以上之提議得召集臨時大會

八經費 以入會費月捐特別捐三項充之 入會費六元 入會時繳納 月捐二元 每月一號繳納 特別捐無定數遇有置辦重要物品及其他特別需用時量力捐助 尋常收支由幹事員掌理 月終報告

九會所 上海四馬路望平街口

十附則 本簡章如須修改時得以會員十人以上之提議列席過半數之同意表決施行

發起人(以簽名先後爲次)
吳稚暉 敬恒 曾石初 曙曦
朱少屏 葆康 王顧亭 藩
陳白虛 榮廣 王無爲 幾道
李鐵星 劍龍 曾伯璧 秉彝
曾松喬 毅 劉豁公 豁公
蘇理平 元彝 沈泊塵 明
邵力子 聞泰 張春帆 炎
葉楚傖 葉 成舍我 平
李次山 時燊 余道公 洵
楊曇虹 □園 王鈍根 晦

工黨消息

▲紀事欄

▲丹陽魏君來函詢問一切幷謂已在該處籌備組織支部

▲南京某君來函詢支部辦法及組織手續已由本部詳覆

▲浙江餘杭縣餘源錢莊康君函索章程康君之意甚贊美工黨

▲湖南盧漢生等擬辦該處支部當經復函請就近與大同報謝君等接洽商辦

▲王君自鹽城來函報告東台支部已於本月二十四日開成立會幷云鹽城支部定下月初六正式成立

▲討論欄

▲問中華工黨支部之下可設分部否(定) 答中華工黨之總機關在上海者曰總部無論大小各地之工黨爲總部所認可者皆曰中華工黨某處支部其外不另設分部(若仙)

▲問工團主義究竟如何不能十分了解(乜) 答欲詳知工團主義非與部人面譚二三日不能識其梗概因研究數年非兩言可答盡也但大意不外使天下無廢人使天下無廢物人人做工人人享完美幸福社會以工人爲本位若能顧名思義則工團主義即不致誤解反言之現社會即非工團主義因含有各種堦級之不生產者皆賴工人而生存者也他日有暇當專論之要之此種主義爲解決多數人類生活幸福之問題也(若仙)

時評 三

●王之瑞 (力子)

▲查辦案之結果多以事出有因查無實據了之其衆議沸騰無可盡掩者則諉罪一二小吏以爲開脫大僚之計此一二小吏者亦無敢辨寃蓋自知卵石不敵不如見好大僚甘爲受過轉得爲異日攀附計也

▲張一鵬查復存土案全爲馮副總統開脫而歸罪於王之瑞此無足異惟王竟投函各報自辨且幾隱指主名爲何人則頗出人意料吾同業遂有勗王和盤托出者然數日來寂無所聞豈王有所懾而變計歟抑前言固爲脅制要路而發歟王既猶以淸議爲重竊冀其不若是也

商情

各國匯兌

四月二十日各國匯水行情如左

大條銀電報二十七辨士○六二五
(上海規元一兩匯至倫敦)
英國電匯三先令六辨士
英國現匯三先令六辨士○六二五
買進四個月三先令六辨士二五
銀行四個月三先令七辨士四三七五
定貨四個月三先令七辨士五六二五
定貨六個月三先令七辨士九三七五
(上海規銀一百兩匯至巴黎)
法國電匯四百七十六佛郎
四個月電匯四百九十一佛郎半
(美金百元上海規銀匯至紐約)
美國金元現匯八十三兩二錢半
四個月電期八十五兩七錢五分
(上海規銀一百兩匯至和蘭)
和蘭電匯二百個○○二五
(上海規銀一百兩匯至印度)
印度電匯二百五十八羅比
(香港幣一百個合上海規銀)
香港電匯六十八兩二錢五分
(日本洋一百元合上規銀)
日本電匯六十一兩五錢

銀市

四月二十日金融行情如左

英洋開盤 七錢二分一厘
收盤 七錢二分二厘
銀折開盤 三分
收盤 三分
標金開盤 二百九十三兩
收盤 二百九十三兩六錢

股票

昨日交通公司報告

藍格志(每股)(買) 十七兩七錢半
橡皮(買) 五兩八錢
派享(買) 一兩八錢
德力風(賣) 八兩五錢
電車(賣) 七十五兩

證券

昨日證券交易所報告

四年六厘內國公債已付息售出 五十六元
三年六厘內國公債(售出) 五十七元
八厘內國公債(售出) 八十一元
招商局航產股(購入) 一百十一兩
交通銀行(庫平購入) 三十三兩
通商銀行(購入) 四十一兩
漢冶萍(售出) 二十元

金市

四月二十日收盤行情如左

現貨標金(每條) 二百九十四兩
足赤條金 三百兩
沙金合赤 三百○一兩
銀樓飾金(每兩) 四十四元五角
銀樓飾銀(每兩) 一元六角五分

錢市

四月二十日北市銀及銅元小洋銀折錢市收盤行情如左

龍洋 七錢一分九厘七毫半
英洋 七錢二分二厘
銀幣 七錢一分九厘七毫半
小洋 六錢三分三厘五毫
銀折 三分
銅元 一百七十九千八百文
錢市 一百五十千文
衣牌 一千二百八十文
錢找 一千二百文
八開 一百十三文
小洋貼水 每角十五文

糧食

本埠粮食市情 常松錫米船來滬甚稀因內地囤戶屯積居奇待善價不脫滬上雖有出口之風然銷路尚爲平淡其勢米價端陽前鬆動絕望之象今將各米現市行情如左

高機北幫白元 七元六角 次七元二角
高機北幫新粳 七元二角 次六元八角
高機南幫新粳 六元九角 次六元五角
高機南幫陰元 七元三角 次六元八角
高機洋秈米 六元三角 次五元八角
高機蘆秈米 六元一角 次五元七角
蘇同河機新粳 六元八角 次六元二角
蘇同河機陰元 七元二角 次六元六角
蘇同機洋秈米 六元一角 次五元七角
珠角機新粳 六元七角 次六元二角
泗涇機新粳 六元六角 次五元九角
周圻機白秈 六元五角 次五元八角
北莊機白米 六元五角 次五元八角

油荳餅

昨日滬南開出之各種油荳餅價如左

運鮁豆油(每擔) 十一兩
沙鮁豆油 十一兩○八錢半
萊陽豆油 十兩○二錢半
青口豆油 十兩○七錢
石島豆油 十兩○八錢
棧洋青豆 三兩六錢四分

日本棉紗

昨市各紗牌價如左

二十支藍魚紗大包 一百二十九兩
廿支日鳥紗 一百二十三兩
廿支財神 一百二十二兩七五
十六支藍魚紗大包 一百二十兩
十六支福島 一百十九兩半
十六支立馬 一百二十一兩
十六支三馬 一百十七兩七五
十六支雙喜 一百十八兩

花衣

昨日本埠各種花衣及子花兩價如左(每擔)

通州花衣 二十七兩八錢
太倉花衣 二十七兩
火機花衣 二十六兩三錢
四牌子花 二十六兩
上海花衣 二十六兩
餘姚花衣 二十五兩
南路子花 十四元八角
北路子花 十五元八角

本廠紗

昨日紗號售開各牌市價如左

十六支雙龍 一百十六兩五錢
十六支寶塔 一百十八兩五錢
十六支脂虎 一百十五兩五錢
十六支寶鼎 一百十五兩五錢
十六支飛馬 一百十四兩
十六支雙象 一百十三兩五錢
十六支雙虎 一百十四兩五錢
十六支水月 一百十八兩
十六支八稱紗 一百十五兩二五
十六支文明 一百十四兩七五
十六支天官 一百十三兩
十六支日光 一百十五兩
十六支紅龍 一百十四兩
十六支雲鶴 一百十四兩
十六支三星 一百十三兩
十六支紅團龍 一百十三兩
十六支月季 一百十四兩
十六支雲龍 一百十二兩二五
十六支丹鳳 一百十三兩五錢
十六支牧羊 一百十四兩五錢
十六支八鐘 一百十五兩
十六支鐵毛 一百十二兩二五
十六支寶盆 一百十一兩

麵粉

昨日各牌本廠麵粉行情如左

紅兵船牌(每袋) 一兩五錢五分
綠兵船牌 一兩六錢七分五
紅寶星牌 一兩五錢五分
綠寶星牌 一兩六錢七分五
紅藍福壽 一兩五錢七分五
全藍船牌 一兩六錢五分
紅財神牌 一兩三錢五分
漁翁得利 一兩三錢五分
全綠車牌 三元
紅藍車牌 二元三角九分五
全紅車牌 二元二角九分五
綠飛艇牌 一兩六錢五分
紅飛艇牌 一兩五錢五分
黑飛艇牌 一兩二錢七分
藍金鷹牌 一兩六錢五分
綠金鷹牌 一兩六錢五分
紅砲車牌 一兩五錢五分
綠人馬牌 一兩六[illegible]

船期

▲進口輪船▼

四月二十日(二十九)禮拜四出口

新北京 由甯波 太古公司
新甯紹 由甯波 甯紹公司
廣大 由香港 招商總局
長安 由長洲 鴻安公司
廣濟 由溫洲 招商總局
溫州 由汕頭 太古公司
威生 由汕頭 怡和洋行
愛仁 由烟台 招商總局
九江 由烟台 太古公司
安平 由長江 招商總局
襄陽丸 由香港 太古公司
新甯 太古公司

▲出口輪船▼

四月二十一日(初一)禮拜六進口

襄陽丸 開往長江 日清公司
近江丸 午前十時開往日本 郵船會社
小野丸 正午開往青島大連 南滿洲社
永利 開往定海石浦海門 越東公司
平安 開往穿山定海 平安公司
武昌 開往長江 太古公司
淞江 開往安東 太古公司
江天 開往甯波 招商總局
阿波丸 午前開往香港 郵船會社
安平 開往天津 招商總局
廣大 開往香港廣東 招商總局
永生 開往香港 怡和洋行
怡生 開往烟台天津 怡和洋行
小野丸 正午開往青島 南滿洲社

四月二十二日(初二)禮拜日出口

江孚 開往長江 招商總局
廣平 開往天津 開灤公司

四月二十三日(初三)禮拜一出口

大福 開往長江 日清公司
新安 開往香港廣東 太古公司
大和 開往揚州 大達公司
平安 開往定海 平安公司
石浦海門
新北京 開往甯波 太古公司
新甯紹 開往甯波 甯紹公司
江華 開往長江 招商總局
順天 開往威海烟台天津 太古公司

善公義專門醫咳 醫例 門診十元號金在外 出診面議 每日時間 上午九時至下午 ○ 化痰丸 每瓶一元
介李晴嵐君西法傳神寫照

說林

古戍寒笳記（續）（小鳳）

第四十三回 一棹載佳人朝山拜佛 千人下名邑行賞論功

便東望一眼西距兩步的掩了進去卻沒想到裏邊有許多門戶正不知那里是中軍鑽了一回恍恍惚惚連東南西北都不認識了有許多兵士荷槍挺戟的見了他只是笑也不去阻當猴兒心裏想這也奇了他們難道笑我總從松江來找不着門戶麼既知道是從松江來怎又不抓我進中軍帳去卻只是在這兒笑着橫豎他們只會笑不會抓的落得揮將過去主意已定便也裝着笑容東探西望的過去卻只是尋不着中軍看看夜漸深了更鼓漸急了有許多兵士一隊隊歸汎了肚子偏又餓上來了想這可不了哩正沒奈何着忽聽得一聲軍號登時滿地的燈火都熄了黑越越地只丟着自己一人在千軍夾弄中仰看着月色白洋洋的好亮得慘淡不覺身上索索地打起寒噤來向着天道挨餓罷了叫我拿甚麼東西見大哥去不是將我猴兒一世英名坑了麼說時不覺打了個呵欠蹲在堦上自言自語着忽見遠遠一線燈光從深巷慢慢的過來還夾着些嚴整威武的脚聲（未完）

文苑

詞選（兮我輯）

蝶戀花（汪精衛）

丙辰秋得國內友人來書道時事甚悉悵然倚聲

雨橫風狂朝復暮入夜淸光耿耿還如故抱得月明無可語念他憔悴風和雨 天際游絲無定處幾度飛來幾度仍飛去底事情深愁亦妬愁絲永伴情絲住

蝶戀花（朱鴛雛）

不見新來愁幾許舊日橫塘西去青青路偏是相思偏是誤游絲落絮無憑據 夢裏浮雲誰作主怕有人知是我傷心處料理今生千萬緒紅蠶爲汝長辛苦

轉應曲 擬韓郎（前人）

冬雨冬雨不共文窗人住斷寒壓重眉尖飛滿紅窗鏡奩奩鏡匳鏡怕照單棲鴛影

冬柳冬柳淮報玉關人瘦梳烟縫月年年一夜明霜夢邊邊夢邊夢夢裏胡笳相送

遊記

頤和園游記（俺舫）

昆明湖距京西約四十里淸那拉后夏日駐蹕之所也錫名頤和園湖在萬壽山之麓環湖有堤爲橋五六其形式酷似西湖惟碧瓦黃磚終不免帝王臭味耳丁巳寒食節偕卒子叔祖及同學宜興宗君布同往遊焉晨光熹微即買步前往出西直門循路西進越二時方達購劵入門每劵索値一元二角入門後欲往各勝地仍須另購門劵需索之鉅亦可謂甚矣聞園爲淸皇室管理故其收入悉屬淸廷予笑語同伴曰大淸帝國之疆域其僅此戔戔乎門懸一額橫書頤和園三大字光緒御筆入仁壽門向陽爲仁壽殿右行爲隆裕后寢宮門局不得入且亦不知殿之何名也北行爲樂壽堂慈禧寢宮庭置銅鶴鹿各二銅瓶二日晷一左右各有翠柏一叢頗可愛往西入邀月門廻廊作直線形據導者云凡二百五十有八間竭目力前望撲朔迷離難得盡處洵巨觀也至此即可見湖面循廊行經留佳亭右爲養雲軒昔爲宮女之住所左爲對鷗舫西后游湖上船之處也西行爲寄瀾亭至斯廊稍折乃北入排雲門重售票價五角入門東爲玉華殿西爲雲錦殿中有小池上架石橋池左右分以石周之登橋即排雲殿殿離地高丈許前有石臺台上置銅龍鳳各二銅鼎四殿內有美人油畫西后像前置小銅鶴四景泰藍銅鼎四銅獅二像奕奕有生氣傳神頗佳旁各有偏殿左曰紫霄右曰芳輝向左退後循廻廊行漸高往西有白石牌樓一列聯語甚多美不勝收字亦蒼勁可喜皆出自純廟御筆樓獨石所成高尋丈闊亦等之凡三孔循後拾級而登至寶雲閣閣悉以銅成擊之有聲然笨厚故聲甚微後行至五方閣較寶雲閣爲尤高以圮損未敢登東經山洞地又高乃入佛香閣憩焉時已午出所携果點啖之以久行覺渴甚守者以茶進飲之頗甘於是足見渴者之易爲飲也閣凡五層爲那后禮佛之所前有石台濈欄遠眺全湖入目盡履此雖地高有里餘奕旁均有石級可下然甚高力弱者未必能勝任也（未完）

戲評

劉鐵仙可以已矣（續）（遠公）

漢口之君磐被逐一段假話吾不知鐵仙如何敢挪出高梨痕作證當時遠公負笈武昌知之尤詳蓋天知欲往北京聘請女角擬將總理一職暫由君磐代理君磐既知天知社必倒協理且不肯爲何況總理適明日常德信至李遂往湘鐵仙竟謂其經營私黨致改選被逐私黨爲誰指汪公乎汪公則偕天知先至漢指梨痕乎梨痕則先去漢指王山樵等乎則當時彼等固劃然與君磐爲二也私黨二字鐵仙究竟謂誰

鐵仙作村嫗口吻曾謂遠公鄙陋矣於此有人焉求二新劇家（民黨人物）介紹見某偉人二新劇家置不理此人至面作十八歲女郎之桃花色主人遂客令下及下樓道辭又誤踐主人之履主人大怒而此人覺學蚏蟥之張良授主人鞋而爲之刷灰請問遠公之鄙陋較此等人如何鐵仙又謂遠公善恭維人矣於此有人焉作翳桑之餓人求食於王惜花惜花飯之者一月於是登報而爲之鼓吹遠公之恭維人較此等人又如何請鐵仙有以語我（未完）

趣聞

◎可可居之姊妹花（本埠）

▲哎喲喲

前晚記者與友蔥根至天蟾舞臺觀馮子和之薄漢命迨閉幕飢腸轆轆即至對過可可居小酌座客已滿而後至者仍陸續不絕時座中有二女郎年屆破瓜楚楚動人嬌聲曼呼湯麵餃不止堂倌唯唯應命旋肴點紛陳女郎任意大嚼不意餃中肉汁既多且熱口不能容偶不經心肉汁淋漓滿身羅襪亦被沾污大呼哎喲喲……即起立用手帕用力揩拭距檯上之茶壺亦被碰倒肉汁茶水弄得一榻糊塗旁觀者笑聲大縱女郎紅暈兩頰窘不可言余與蔥根見狀亦徒呼負負愛莫能助云（芙孫）

◎請不識字者看招貼（淸江）

▲男盜女娼

余昨過北門後街見某號門牌張貼批售洋襪之黃紙招貼旁另有一紙文曰凡有撕此貼者男盜女娼復另一紙文曰凡有不識字之輩不知我禁止撕貼因而撕貼者亦是男盜女娼云云夫既識字矣見其禁止自能不撕既不識字矣雖論復張一貼即張千萬貼亦奚以爲是誠匠心獨運令人費解（投稿）

餘墨

（不受酬）

岳武穆云文官不愛錢武官不惜死天下太平矣今之武官固無一不惜死文官亦無一不愛錢而欲天下之太平也其可得乎

天下旣不太平則文官愛錢武官惜死固爲最普通最尋常之事究不勝究辦不勝辦乃獨於此最普通最尋常之中指出一二人曰彼愛錢也彼惜死也必澈底究辦而後可嗚呼是果足以伸國法整官邪乎毋亦藉此以洩其私忿而去其異已者耳觀袁世凱之殺王治馨可以知其然矣君子於此不能不深歎奸雄權詐之陰險無倫焉（含我）

上等國貨之三喜香煙

煙味之香甜
煙枝之加大
煙葉之黃嫩
烟灰之潔白
烟樣之華麗
烟口之整齊
煙價之低廉

注意 凡購四罐有廿二彩月份牌奉贈

中國南洋兄弟煙草公司謹啓

註册地球商標 男女可服補品

自來血

自來血功能補血強身開胃豐肌治虛損瘵癆瘵風行全球久著效用少年人服之精力倍增無遺精之患老年人服之氣色紅潤烏鬚潤髮婦女痛經胎產諸患服之立見效

上海五洲大藥房發行

敬贈壹萬元之代價券

立止白濁丸 凡患體虛身弱之人一經勞役過度思慮失節相火妄動或花柳染毒而起致患此症初起點滴遂至旺流若不早治後患無窮此丸服下一盒包可立止功效神速每盒一元

立止白帶丸 此丸專治婦女赤白帶下日久面黃肌瘦腰酸腿軟四肢無力若不早爲醫治後患何堪設想是丹服下功能健體立可止帶無論症之輕重二盒斷根勿效還洋每盒一元上海三馬路小花園隔壁永壽藥房來信地址寫明郵政同件公遠

本號開設上海三馬路歷有多年出售各機綢緞色鮮艷價目克己早經各界許可毋庸贅敝號爲競業推廣銷行起見自丁巳年始創劃一再格外從廉特刊代價劵一萬册每册五張計大洋壹萬元分贈各界無論何日凡持劵向敝號購綢緞洋五元以上者將劵一紙實代價洋多數類推外埠諸君函索附下郵票開明住址原班奉贈庶不致誤

上海中華眼鏡公司
Shanghai Optical Company.
D 393, Nanking Road, Phone 2112
H. C. Chow and S. Z. Yu Expert Opticians

Special rate to Physicians, Missionaries and Students.

精製各種晶徽光明呅力克鏡片以及各種時式鏡架鏡脚如蒙 各界惠顧其價格外從廉以示優待
設英大馬路小菜場東樓外樓西首

本公司開幕以來極荷社會歡迎茲附介紹信一則以供衆覽

自光學發明而世之有目疾者免短視生蠅之患其有裨社會匪淺周君憲章得美國著名光學家高君之傳潛心研究歷十餘稔今在英大馬路中創立中華眼鏡公司凡來驗光配鏡者莫不滿意而去則其學可知矣爰誌數言以爲介紹 唐少川 張雲衢 伍廷芳 童益臨 李佳白 張[illegible]

農商部註册
中國精益眼鏡公司
中國第一家自製呅力克鏡片
總公司 上海英大馬路泥城橋東
分公司 北京 天津 漢口 長沙

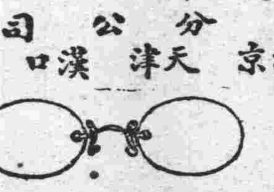

諸君欲戴合目光之眼鏡須先得完善之驗光之請若若與目光合度之君片而夫戴一金製鏡脚其光不合度之邊片以利害懸殊自鏡可光道里計照欲不目有合度之鏡片得兼家數種學術之非門久以專良新經其最之儀驗爲驗詳器審適即細能之之不人鏡合個故要需要重於片之在九部分而美試驗完本在於驗學之試於素公任有尤之信備備術設並光而理驗長悉式所參有盡賜儀或倘觀

司驗光主 經驗既自 驗光室之 合種學原 各以最新 器期克 承惠顧 爲任歡迎 總經理 電話三八九五 張士德謹啟

周珊山改良灘簧 改良新曲 承蒙贊美 價目從廉 九元 六角喜慶堂倫唱有 請至英大馬路新巡捕房對門大慶里二百十六號

◁立即見效▷ 戒煙靈驗藥水 每瓶大洋一元 上海河南路老巡捕房對門廣東種德園發行

專治花柳病科醫生 陳立三 德律風三五一七
善治白濁下疳橫痃楊梅遺精白帶等症

醫除日每診九二三出至診出元不醫百等注議勞同登樓英路橋
例星外日上至下至診三一診貧計及零各射 合源公上大大泥東
期 門午十午八一門元五病包六六種面寓路電司即馬城首

金清如改良新曲 貴府喜慶相邀本集 八元 六角另送 戲法 請保康沿接或福臨 用勿誤 面議可也

范少山改良新曲 部人新曲贊美原相班久角談 七部 十邀 親到 巡捕房對 新大慶里 一號